



CONSELL
COMARCAL
DEL
MARESME

L'Observatori de
Desenvolupament Local



Informació trimestral

SINISTRALITAT LABORAL AL MARESME

Tercer trimestre de 2010

Promoció Econòmica
Observatori de Desenvolupament Local del Maresme
Octubre 2010



Evolució de la Sinistralitat¹

Aquest ha estat el segon trimestre consecutiu en què el nombre d'accidents laborals ha augmentat després d'un període llarg amb descensos continuats.

En aquest període s'han produït un total de 1.068 accidents a la feina amb resultat de baixa laboral, xifra que suposa un augment del 0,84% respecte el trimestre passat. En termes interanuals la sinistralitat laboral també ha augmentat i ho ha fet en un 1,71%. Bo i això, l'índex d'incidència² és l'indicador que millor ens explicarà l'evolució de la sinistralitat més enllà de les xifres absolutes, com veurem més endavant.

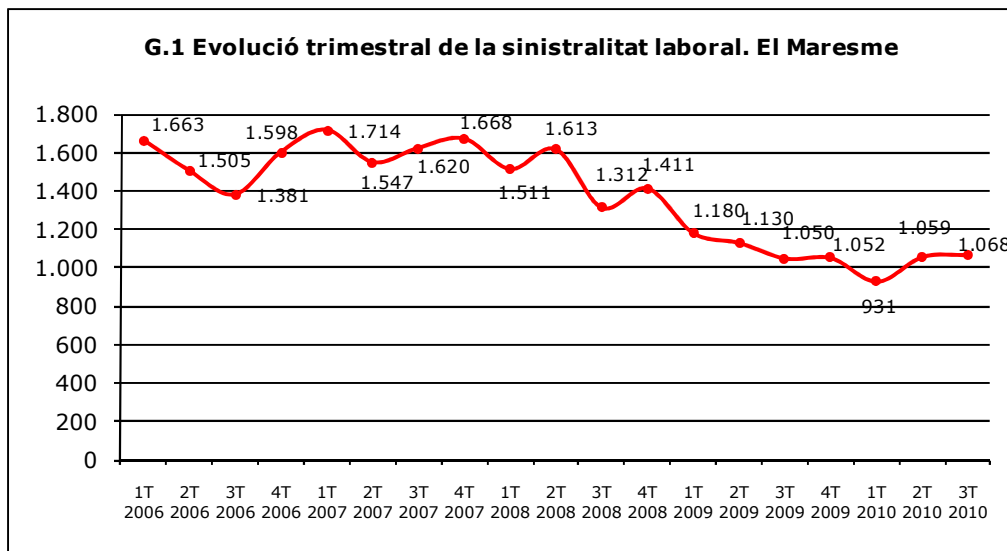

Font: Observatori de Desenvolupament Local del Maresme a partir del Dpt.Treball

Sinistralitat per grans sectors

El sector serveis segueix sent el sector on més accidents laborals amb baixa es produeixen, amb un total de 636, el 60% del total. D'aquesta manera doncs, la distribució de la sinistralitat per sectors segueix caracteritzant-se per la seva heterogeneïtat i la forta concentració en un sector (vegeu gràfic G.2). Aquest trimestre el sector de la construcció ocupa el segon lloc quant a nombre d'accidents amb un total de 213 i un pes del 20% sobre el total, seguit per la indústria en què s'han produït el 18% dels sinistres (193) i, finalment, l'agricultura on se n'han compatibilitzat 27, el 2% del total. Més endavant veurem quina ha estat la incidència real dels sinistres en cada sector mitjançant l'índex d'incidència.

¹ Sinistralitat laboral: Accidents amb resultat de baixa que succeeixen durant la jornada laboral. No estan comptabilitzats els accident *in itinere*.

² Índex d'incidència: índex de sinistralitat laboral que posa en relació el número d'accidents per cada 100.000 afiliats al règim general de la Seguretat Social.



Pel que fa l'evolució trimestral, la sinistralitat laboral ha augmentat, amb la mateixa intensitat, en la construcció (+8,16%) i en el serveis (+8,16%) i, en canvi, ha disminuït en l'agricultura (-10%) i la indústria (-21,22%). En termes interanuals, la sinistralitat ha augmentat en l'agricultura i pesca (+50%) i en els serveis (+4,09%)i, per contra, ha disminuït en la indústria (-3,01%) i en la construcció (-4,50%).

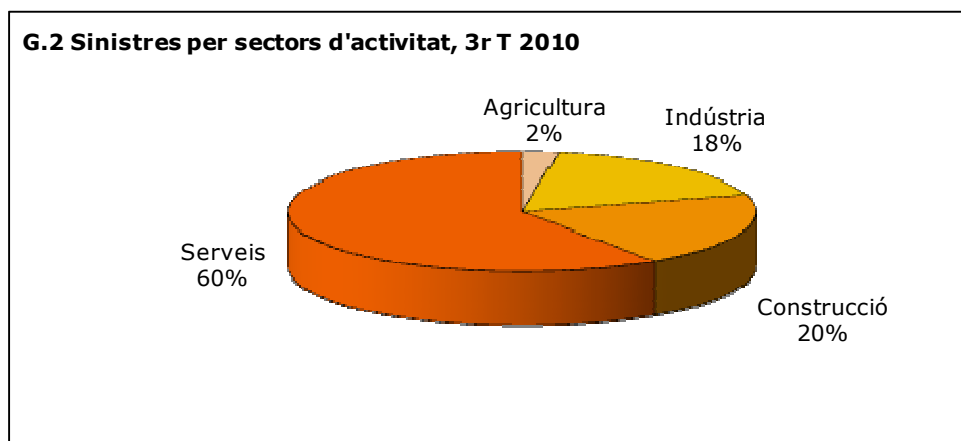

Font: Observatori de Desenvolupament Local del Maresme a partir del Dpt. Treball

Grau de gravetat

El grau de gravetat dels accidents laborals és una variable rellevant a considerar per les conseqüències personals que se'n poden derivar.

El més positiu és el fet que altra vegada no s'hagi produït cap accident laboral mortal. El 99,34% dels accidents ocorreguts al llarg d'aquest període han estat de caràcter lleu i la resta han estat greus, el 0,66% (vegeu la taula T.1 més endavant).

Accidentalitat per sexe

El nombre d'accidents per sexe divergeixen sovint en el volum, cosa que atribuïm a les activitats professionals desenvolupades, tradicionalment, per cada grup.

Els homes segueixen protagonitzant més accidents laborals amb baixa que les dones. Així, el 71,35% dels accidents els han patit homes (762 accidents) i un 28,65% els han patit les dones (306 accidents).

Respecte el trimestre passat, la sinistralitat laboral ha augmentat en el col·lectiu masculí (+2,14%) mentre que en el cas del femení ha disminuït un 2,23%.

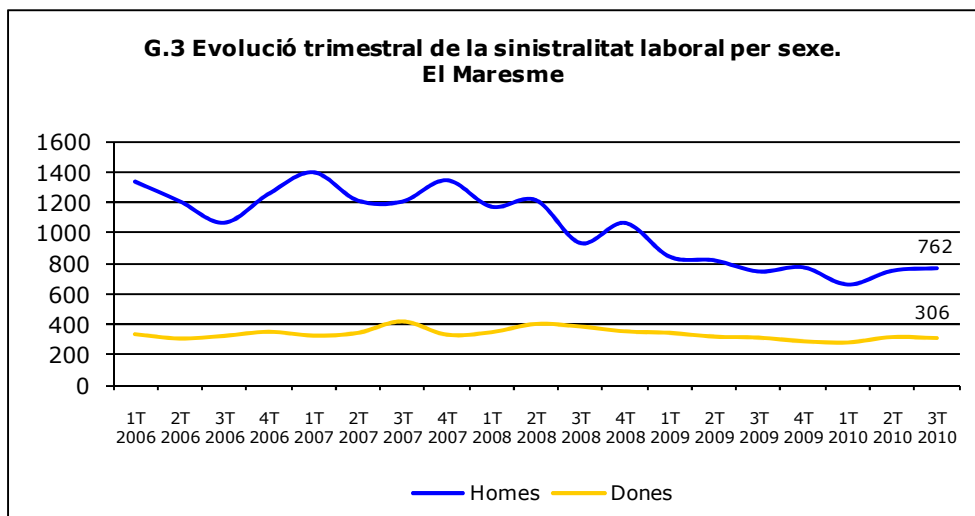

Font: Observatori de Desenvolupament Local del Maresme a partir del Dpt.Treball

Pel que fa la distribució dels accidents per sector i sexe divergeixen molt entre un gènere i un altre, tal i com queda palès en els gràfics que segueixen (G.4). La diferència bàsica, com és habitual, la trobem en el grau de concentració en el sector serveis dels accidents laborals de les dones. Per contra, la sinistralitat laboral dels homes està repartida de manera més homogènia entre sectors. Això és també un reflex de la distribució d'ambdós col·lectius per sectors d'activitat.

G.4 Sinistralitat per sectors i sexe

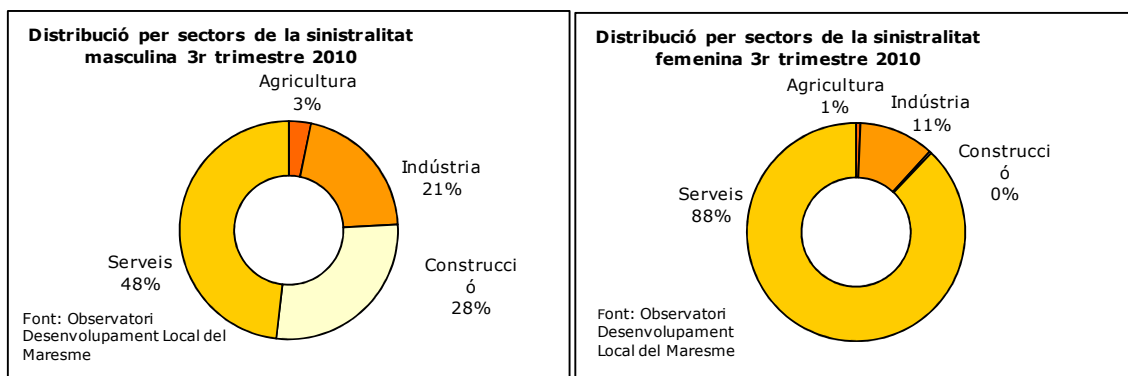

Quant al grau de gravetat dels accidents patits per cada col·lectiu veiem, a la taula T.1, que la majoria d'accidents patits per ambdós col·lectius han estat lleus. De fet, en el cas de les dones el 100% dels accidents patits han estat de caràcter lleu i en el cas dels homes ho han estat el 99,08% i el 0,91% restants han estat greus.



T.1 Grau de gravetat del accidents laborals al Maresme, 3r trimestre 2010

Grau	Homes	Dones	Total
Lleu	755	306	1061
Greu	7	0	7
Mortal	0	0	0
Total	762	306	1068

Font: Observatori Desenvolupament Local del Maresme a partir del Dpt de Treball

Índex d'incidència

Com avançàvem, l'índex d'incidència³ és l'indicador que ens permet veure realment quina és l'evolució de la sinistralitat.

T.2 Índex d'incidència trimestral per sectors, 3r trimestre 2010

Sector	Maresme	Prov.Bcn	Catalunya
Agricultura	15254,23	5430,56	5848,09
Indústria	1229,14	1412,9	1422,76
Construcció	3272,61	2324,37	2312,59
Serveis	1020,85	790,41	811,3
Total	1261,54	1002,2	1042,72

Font: Observatori Desenvolupament Local del Maresme

Aquest trimestre s'ha situat en els 1.261,54 accidents laborals amb baixa per cada 100.000 afiliats al Maresme, xifra superior a la registrada el trimestre passat (1.238,16). Ara bé, en el cas de la província de Barcelona i Catalunya l'índex d'incidència laboral ha disminuït i se situa en els 1.002,2 i 1.042,72 accidents laborals amb resultat de baixa per cada 100.000 afiliats al règim general. D'aquesta manera doncs, veiem que la sinistralitat laboral al Maresme repunta a l'alça mentre que pel conjunt de la província de Barcelona i pel conjunt de Catalunya la tendència és a la baixa.

Pel que fa l'índex d'incidència per sectors, el primari presenta, com ja és habitual, l'índex més elevat, i amb diferències molt importants respecte dels altres dos territoris de referència i el sector serveis, per la seva banda, és el que presenta l'índex menor en els tres àmbits. En el cas del Maresme, i respecte el trimestre passat, l'índex d'incidència ha disminuït en el sector primari i en l'industrial i ha augmentat en la construcció i els serveis. En canvi, en els dos altres territoris de referència l'índex d'incidència ha estat menor en tots els sectors, amb l'excepció del sector primari pel conjunt de Catalunya que també ha augmentat.

³ Índex d'incidència: índex de sinistralitat laboral que posa en relació el número d'accidents per cada 100.000 afiliats al règim general de la Seguretat Social.



Conclusió

El trencament de la tendència positiva quant a sinistralitat laboral succeït el trimestre passat ha tingut continuïtat aquest període de l'any amb un nou creixement del nombre absolut d'accidents laborals així com de l'índex de sinistralitat. Si bé, com hem vist, això només és així per la comarca del Maresme ja que els altres dos territoris de referència han presentat xifres menors a les del segon trimestre de l'any.

La qüestió seria, doncs, trobar els factors que provoquen aquest nou creixement de la sinistralitat a la nostra comarca quan els territoris de referència propers l'estant reduït.



ANNEX ESTADÍSTIC

Accidents amb baixa segons sector econòmic. Juliol 2010				
Juliol 2010				
Sectors d'activitat econòmica	Lleus	Greus	Mortals	Total accidents amb baixa
Agricultura	13	0	0	13
Indústria	74	1	0	75
Construcció	76	4	0	80
Serveis	211	0	0	211
Acumulat quatre sectors	374	5	0	379

Font: elaboració pròpia de l'ODLM a partir del Departament de Treball

Accidents amb baixa segons sector econòmic. Agost 2010				
Agost 2010				
Sectors d'activitat econòmica	Lleus	Greus	Mortals	Total accidents amb baixa
Agricultura	5	0	0	5
Indústria	47	0	0	47
Construcció	51	0	0	51
Serveis	179	1	0	180
Acumulat quatre sectors	282	1	0	283

Font: elaboració pròpia de l'ODLM a partir del Departament de Treball

Accidents amb baixa segons sector econòmic. Setembre 2010				
Setembre 2010				
Sectors d'activitat econòmica	Lleus	Greus	Mortals	Total accidents amb baixa
Agricultura	9	0	0	9
Indústria	71	0	0	71
Construcció	80	1	0	81
Serveis	245	0	0	245
Acumulat quatre sectors	405	1	0	406

Font: elaboració pròpia de l'ODLM a partir del Departament de Treball



Total d'accidents laborals amb baixa per sectors econòmics.					
Juliol-Setembre 2010					
Període	Agricultura	Indústria	Construcció	Serveis	Total
Juliol	13	75	80	211	379
Agost	5	47	51	180	283
Setembre	9	71	81	245	406
Total trimestral	27	193	212	636	1.068

Font: elaboració pròpia de l'ODLM a partir del Departament de Treball

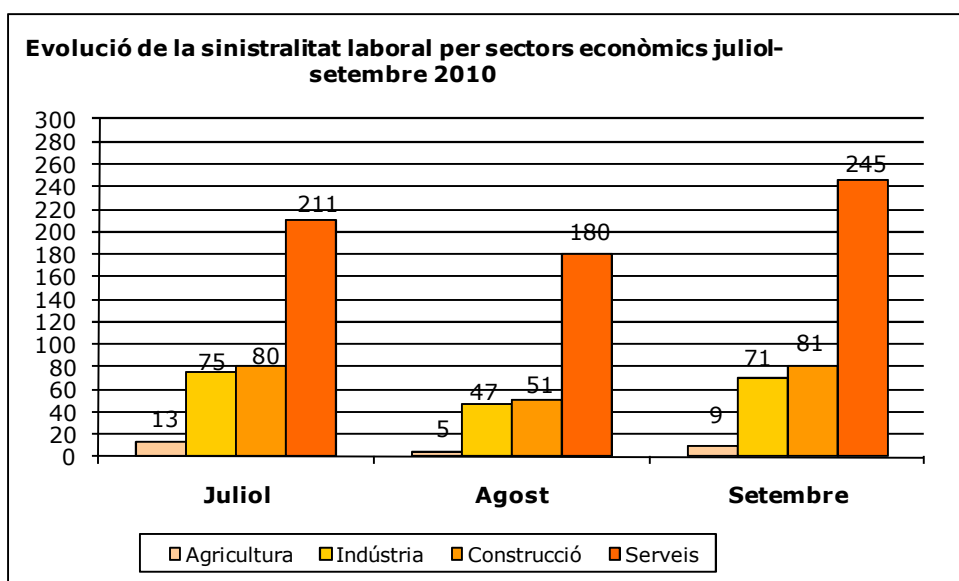

Elaboració pròpia de l'Observatori del Desenvolupament Local del Maresme

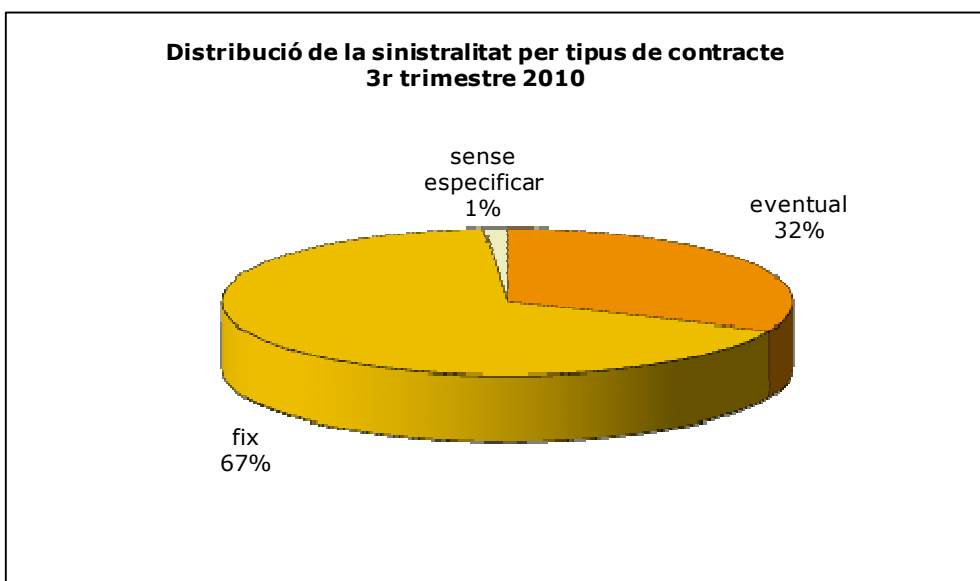

Elaboració pròpia de l'Observatori del Desenvolupament Local del Maresme



Accident amb baixa segons sector econòmic, grau de gravetat i tipus de contracte

Juliol 2010

Sector d'activitat	Grau de gravetat	Tipus de contracte			Total
		Eventual	Fix	Sense especificar	
Agricultura	<i>Lleu</i>	5	7	1	13
	<i>Greu</i>	0	0	0	0
	<i>Mortal</i>	0	0	0	0
Indústria	<i>Lleu</i>	10	64	0	74
	<i>Greu</i>	0	1	0	1
	<i>Mortal</i>	0	0	0	0
Construcció	<i>Lleu</i>	35	37	4	76
	<i>Greu</i>	2	2	0	4
	<i>Mortal</i>	0	0	0	0
Serveis	<i>Lleu</i>	64	145	2	211
	<i>Greu</i>	0	0	0	0
	<i>Mortal</i>	0	0	0	0
Acumulat quatre sectors	<i>Lleu</i>	114	253	7	374
	<i>Greu</i>	2	3	0	5
	<i>Mortal</i>	0	0	0	0

Font: elaboració pròpia de l'ODLM a partir del Departament de Treball

Accident amb baixa segons sector econòmic, grau de gravetat i tipus de contracte

Agost 2010

Sector d'activitat	Grau de gravetat	Tipus de contracte			Total
		Eventual	Fix	Sense especificar	
Agricultura	<i>Lleu</i>	3	2	0	5
	<i>Greu</i>	0	0	0	0
	<i>Mortal</i>	0	0	0	0
Indústria	<i>Lleu</i>	5	41	1	47
	<i>Greu</i>	0	0	0	0
	<i>Mortal</i>	0	0	0	0
Construcció	<i>Lleu</i>	35	16	0	51
	<i>Greu</i>	0	0	0	0
	<i>Mortal</i>	0	0	0	0
Serveis	<i>Lleu</i>	48	129	2	188
	<i>Greu</i>	1	0	0	0
	<i>Mortal</i>	0	0	0	0
Acumulat quatre sectors	<i>Lleu</i>	91	188	3	282
	<i>Greu</i>	1	0	0	1
	<i>Mortal</i>	0	0	0	0

Font: elaboració pròpia de l'ODLM a partir del Departament de Treball



Accident amb baixa segons sector econòmic, grau de gravetat i tipus de contracte
Setembre 2010

Sector d'activitat	Grau de gravetat	Tipus de contracte			Total
		Eventual	Fix	Sense especificar	
Agricultura	<i>Lleu</i>	3	6	0	9
	<i>Greu</i>	0	0	0	0
	<i>Mortal</i>	0	0	0	0
Indústria	<i>Lleu</i>	12	58	1	71
	<i>Greu</i>	0	0	0	0
	<i>Mortal</i>	0	0	0	0
Construcció	<i>Lleu</i>	37	42	1	80
	<i>Greu</i>	1	0	0	1
	<i>Mortal</i>	0	0	0	0
Serveis	<i>Lleu</i>	76	167	2	245
	<i>Greu</i>	0	0	0	0
	<i>Mortal</i>	0	0	0	0
Acumulat quatre sectors	<i>Lleu</i>	128	273	4	405
	<i>Greu</i>	1	0	0	1
	<i>Mortal</i>	0	0	0	0

Font: elaboració pròpia de l'ODLM a partir del Departament de Treball

Evolució de la sinistralitat per sexe, juliol-setembre 2010

Període	Homes	Dones	TOTAL
Juliol	266	113	379
Agost	199	84	283
Setembre	297	109	406
Total trimestral	762	306	1.068

Font: elaboració pròpia de l'ODLM a partir del Departament de Treball

Sinistralitat per sector econòmic i sexe, 3r trimestre 2010

Sectors	Homes	Dones	TOTAL
Agricultura	25	2	27
Indústria	159	34	193
Construcció	211	1	212
Serveis	367	269	636
Total trimestral	762	306	1.068

Font: elaboració pròpia de l'ODLM a partir del Departament de Treball