

L'Observatori de  
Desenvolupament Local



CONSELL  
COMARCAL  
DEL  
MARESME

## PRODUCTE INTERIOR BRUT COMARCA I MUNICIPIS 2016

Observatori de Desenvolupament Local del Maresme  
22 de gener del 2019

Amb el suport de:



**Diputació  
Barcelona**

**XODEL**  
Xarxa d'Observatoris del  
Desenvolupament Econòmic Local

L'Institut d'Estadística de Catalunya ([IDESCAT](#)) ha publicat recentment les dades del *Producte Interior Brut 2016* (dades provisionals) per comarques i municipis.

D'acord amb aquesta actualització, la comarca del Maresme genera un **PIB per càpita de 20.300 euros**, xifra que es troba lluny de la mitjana catalana que és de 30.100 € per càpita. I també és molt lluny de la Ribera d'Ebre que és la comarca que va generar més activitat econòmica l'any 2016 en relació amb la seva població, amb un PIB per càpita de 44.400 €, un 47,6% superior al de la mitjana catalana. Així, el Maresme és la sisena comarca amb el PIB per càpita més baix de Catalunya, només per sobre del Pallars Jussà (20.100€), el Priorat (18.600€), el Montsià (17.900€), el Garraf (17.900€) i el Baix Penedès (17.700€).

**F.1 Rànquing comarcal de PIB per càpita, 2016**

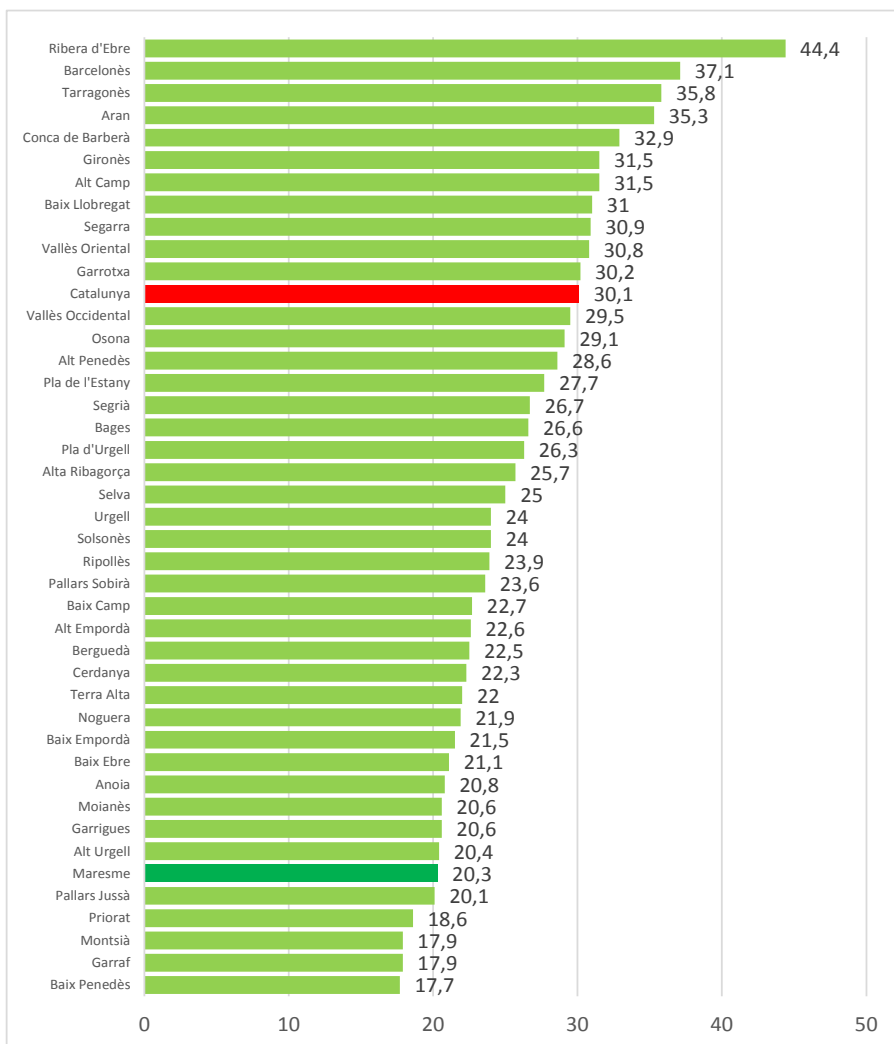

Font: elaboració pròpia a partir de l'IDESCAT

Quan ens referim al **PIB total generat**, amb 8.873,80 milions d'euros, el Maresme ocupa el sisè lloc del rànquing comarcal darrera del Barcelonès, el Vallès Occidental, el Baix Llobregat, el Vallès Oriental i el Tarragonès. Així, el **PIB del Maresme suposa el 3,95% del PIB català**. En relació a l'any anterior ha incrementat un 1,52%.

**T.1 Valor afegit brut per sectors. Base 2010. El Maresme**

Any	Agricultura	Indústria	Construcció	Serveis	Total
<b>2011</b>	116,9	1436,6	590,6	5476	7620,1
<b>2012</b>	91,7	1375,6	481	5509,1	7457,4
<b>2013</b>	84,7	1252,6	429,8	5647,4	7414,5
<b>2014</b>	83,8	1387,8	440	5758,2	7669,9
<b>2015</b>	91,8	1468,3	512,8	5947,6	8020,5
<b>2016</b>	<b>97,3</b>	<b>1478,8</b>	<b>423</b>	<b>6143,7</b>	<b>8142,8</b>
pes % sector	<b>1,19%</b>	<b>18,16%</b>	<b>5,19%</b>	<b>75,45%</b>	<b>100,00%</b>
Font: Idescat.					
Anys 2014-2016. Dades provisionals.					
Unitats: Milions d'euros.					

El **sector serveis** genera més de tres quartes parts de la riquesa; el valor afegit brut (VAB) del sector té un pes del 75,45% sobre l'economia comarcal. Dins del sector dels serveis les activitats amb un major pes del VAB són les activitats immobiliàries, tècniques i administratives amb un pes del 34,79% del sector. L'administració pública i altres serveis representa el 26% del VAB del sector, el comerç el 21,04% i l'hostaleria el 8,33%. El **sector industrial** és el segon quant a generació de riquesa en tant que el pes del seu VAB és del 18,16%. La branca que engloba la indústria de l'alimentació, la tèxtil, la fusta, les arts gràfiques, la química i la del cautxú és aquella que genera més activitat amb el 68,43% del VAB industrial. Un 23,16% el conforma la branca de la metal·lúrgia, maquinària, material elèctric i de transport, i un 8,4% la branca de les indústries extractives, energia, aigua i residus.

Quant a la **construcció**, el seu pes en l'economia comarcal és del 5,19% i de l'1,19% en el cas del **sector primari**.

Al Maresme, el VAB dels sectors primaris, construcció i serveis és major al de la mitjana catalana. Només és inferior en la indústria que, com hem vist, a la comarca el seu pes és del 18,2% quan és del 21,1% en el conjunt de Catalunya.

### F.2 Pes % del VAB per sectors a les comarques metropolitanas i Catalunya. 2016

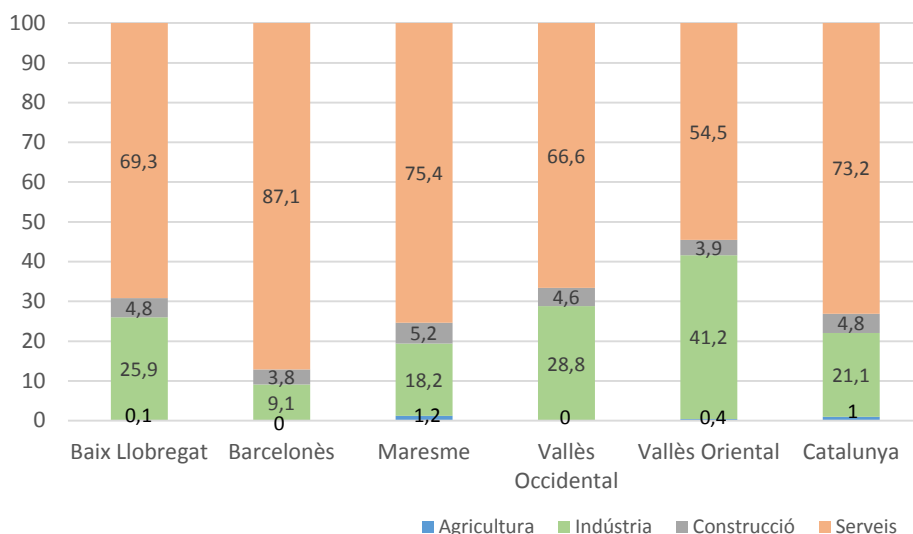

Font:elaboració de l'Observatori

Seguint amb el pes del VAB, la comparativa comarcals deixa el Maresme sense un paper protagonista. Se situa la 13ena comarca per la cua quant al pes del sector primari, en 12ena posició, també per la cua, en el pes de la indústria. No millora quan ens referim a la construcció pel qual ocupa la 14ena posició per la cua. És en el sector dels serveis quan ocupa una millor posició, la 8ena. En relació a les comarques metropolitanas, és aquella en què el sector primari i el de la construcció tenen una major pes dins l'economia comarcals, és la quarta quant al pes de la indústria i segona quan ens referim al pes del sector dels serveis.

La mateixa font calcula i ofereix el **PIB** i el **PIB per càpita** per aquells **municipis** de més 5.000 habitants i les capitals comarcals.

Mataró és el municipi de la comarca amb un PIB més elevat (2.854,5 milions €) mentre que Sant Pol de Mar és aquell amb un PIB menor (94,3 milions €).

Quant al **PIB per càpita per municipis**, informació continguda en la taula 2 i representada gràficament en el mapa que segueix, Palafolls i Vilassar de Mar, amb 37.000 euros i 32.900 euros, respectivament, són els dos municipis de la comarca amb un PIB per càpita més elevat. Cap més municipi no supera el llindar dels 30.000€. S'hi acostava Argentona amb 26.800€/habitant i en una quarta posició, ja més desmarcada, se situa Mataró amb 23.000€/habitant.

Els valors més baixos es registren a Tiana (11.300€/hab), Premià de Mar (12.700€/hab), Montgat (13.900€/hab) i Canet de Mar (14.600€/hab).



**T.2 Producte interior brut. Base 2010. Municipis del Maresme, 2016**

Municipi	PIB milions d'euros	PIB per habitant. Milers d'euros	PIB per habitant. Índex Catalunya=100
Alella	162,1	17,1	56,7
Arenys de Mar	314,2	20,8	69,1
Arenys de Munt	137,9	16,1	53,5
Argentona	319,4	26,8	89
Cabrils	110,3	15,3	51
Calella	328,2	18,1	60,1
Canet de Mar	207,2	14,6	48,6
Dosrius	105,1	20,6	68,4
Malgrat de Mar	400,2	22,1	73,6
Masnou, el	423,5	18,5	61,5
Mataró	2854,5	23	76,4
Montgat	159,8	13,9	46,1
Palafolls	333,7	37	122,9
Pineda de Mar	446,4	17,2	57,2
Premià de Dalt	156,6	15,3	50,7
Premià de Mar	351,7	12,7	42,4
Sant Andreu de Llavaneres	146,1	13,8	46
Sant Pol de Mar	94,3	19,1	63,5
Sant Vicenç de Montalt	105,8	17,2	57,2
Teià	122,7	19,8	65,7
Tiana	96,2	11,3	37,7
Tordera	318,3	19,5	64,8
Vilassar de Dalt	291	32,9	109,5
Vilassar de Mar	392	19,2	63,9
<b>Maresme</b>	<b>8873,8</b>	<b>20,3</b>	<b>67,5</b>
Font: Idescat.			
Anys 2014-2016. Dades provisionals.			

**F.3 Mapa PIB per càpita 2016. Municipis del Maresme**

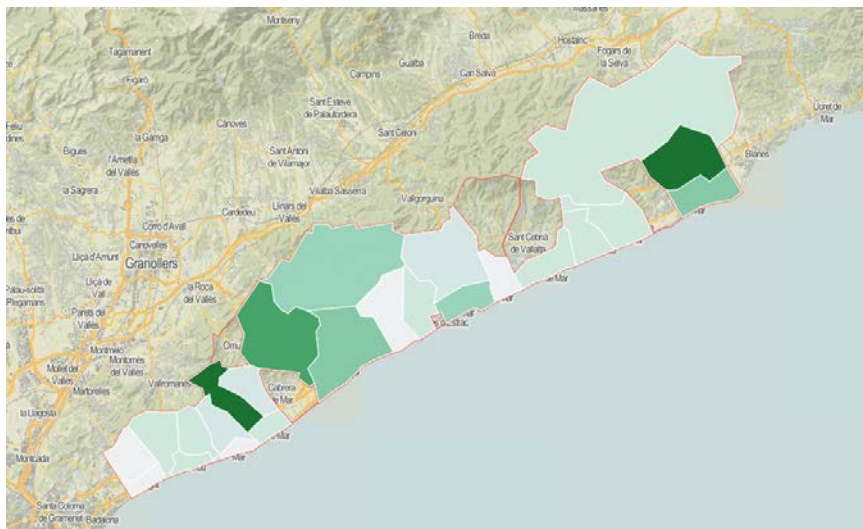

Elaboració pròpia de l'Observatori

La informació en relació a la riquesa generada per cada sector, el VAB, indica, en primer lloc, que en tots els municipis de la comarca el sector amb més pes és el dels serveis, amb valors que oscil·len entre el 90,3% i el 49,4%. Aquesta darrera xifra correspon al municipi d'Argentona, l'únic en què el pes d'aquest sector no arriba al llindar del 50% que sí superen la resta de municipis. Per altra banda, les aportacions de cada sector al PIB varien en funció del teixit empresarial del municipi.

**T.3 Valor afegit brut per sectors (%). Base 2010. Municipis del Maresme, 2016**

Municipi	Agricultura	Indústria	Construcció	Serveis	Total
Alella	0,8	3,1	5,9	<b>90,2</b>	100
Arenys de Mar	<b>3,1</b>	20,9	4,3	71,7	100
Arenys de Munt	1	35,5	6,6	56,8	100
Argentona	1,1	<b>43,9</b>	5,6	49,4	100
Cabrils	0,2	6,7	3	<b>90,1</b>	100
Calella	0,3	5,3	4,1	<b>90,3</b>	100
Canet de Mar	0,9	16,8	7,2	75,1	100
Dosrius	1,5	<b>38,5</b>	5,8	54,2	100
Malgrat de Mar	0,9	<b>39,3</b>	5,2	54,6	100
Masnou, el	0,4	25,3	4,5	69,9	100
Mataró	0,2	15,4	4,7	79,8	100
Montgat	0,2	15,2	<b>7,6</b>	77,1	100
Palafolls	1,2	<b>44,5</b>	2,9	51,3	100
Pineda de Mar	0,5	10,1	<b>7,5</b>	81,9	100
Premià de Dalt	<b>3,4</b>	14,6	6,6	75,4	100
Premià de Mar	0,1	3,6	<b>9,8</b>	86,4	100
Sant Andreu de Llavaneres	<b>3,4</b>	3,1	<b>7,4</b>	86,1	100
Sant Pol de Mar	1,3	24,6	4,3	69,8	100
Sant Vicenç de Montalt	2,9	3,4	5,4	88,4	100
Teià	1,6	9,5	5,5	83,4	100
Tiana	2	4,1	4,1	<b>89,9</b>	100
Tordera	1,7	9,8	5,4	83,1	100
Vilassar de Dalt	2,7	29,9	4,7	62,6	100
Vilassar de Mar	<b>5,6</b>	8,8	4,5	81,1	100
<b>Maresme</b>	<b>1,2</b>	<b>18,2</b>	<b>5,2</b>	<b>75,4</b>	<b>100</b>
Font: Idescat.					
Anys 2014-2016. Dades provisionals.					

Els municipis en què el sector **primari** és més elevat són Vilassar de Mar (5,6%), Premià de Dalt (3,4%), Sant Andreu de Llavaneres (3,4%) i Arenys de Mar (3,1%). En el cas de la **indústria** presenten els pesos més elevats Argentona (43,9%), Palafolls (44,5%), Malgrat de Mar (39,3%) i Dosrius (38,5%). La riquesa generada en el sector de la **construcció** té un pes sobre el PIB municipal del 9,8% a Premià de Mar, d'un 7,6% a Malgrat de Mar, un 7,5% a Pineda de Mar i un 7,4% a Sant Andreu de Llavaneres. En darrer lloc, el pes del sector dels **serveis** és molt elevat a Calella (90,3%), Alella (90,2%), Cabrils (90,1%) i Tiana (89,9%).

En relació al **PIB**, la comparativa interanual indica que en 8 municipis de la comarca ha minvat en relació a l'any 2015 i que en la resta han augmentat, com també ho ha fet per l'agregat comarcal (1,50%). En 15 dels 16 municipis en què ha augmentat, l'increment ha estat superior al de la mitjana comarcal. Montgat i Palafoles han experimentat els increments més intensos; un 6,96% i un 6,38%, respectivament.

**T.4 Variació % del PIB i del PIB per habitant, 2015-2016. Municipis del Maresme**

Municipi	var.% PIB	var.% PIB per càpita
Alella	↑ 3,71%	↑ 4,27%
Arenys de Mar	↑ 3,39%	↑ 2,97%
Arenys de Munt	↑ 5,83%	↑ 5,92%
Argentona	↑ 2,57%	↑ 1,90%
Cabrils	↓ -0,99%	↓ -1,29%
Calella	↓ -1,03%	↓ -1,63%
Canet de Mar	↓ -2,91%	↓ -3,95%
Dosrius	↑ 2,64%	↑ 3,00%
Malgrat de Mar	↑ 1,94%	↑ 1,84%
Masnou, el	↓ -13,11%	↓ -13,95%
Mataró	↑ 3,40%	↑ 2,68%
Montgat	↑ 6,96%	↑ 6,11%
Palafoles	↑ 6,38%	↑ 6,32%
Pineda de Mar	↓ -3,52%	↓ -4,44%
Premià de Dalt	↑ 2,76%	↑ 3,38%
Premià de Mar	↑ 0,98%	→ 0,00%
Sant Andreu de Llavaneres	↓ -0,34%	↓ -1,43%
Sant Pol de Mar	↓ -0,95%	↓ -1,55%
Sant Vicenç de Montalt	↑ 5,27%	↑ 2,99%
Teià	↑ 1,91%	↑ 1,54%
Tiana	↑ 1,58%	→ 0,00%
Tordera	↑ 3,48%	↑ 2,63%
Vilassar de Dalt	↑ 4,56%	↑ 4,44%
Vilassar de Mar	↓ -0,76%	↓ -1,54%
<b>Maresme</b>	<b>↑ 1,50%</b>	<b>↑ 1,00%</b>

Font: elaboració pròpia a partir de l'IDESCAT

De la mateixa manera, el PIB per càpita ha disminuït en els mateixos 8 municipis. A Premià de Mar i a Tiana s'ha mantingut igual i ha augmentat doncs, en els 14 municipis restants.

[Podeu trobar tota la informació disponible a la pàgina web de l'IDESCAT](#)

## GLOSSARI

El **producte interior brut** a preus de mercat (PIBpm) mesura el resultat final de l'activitat econòmica de les unitats productores en el territori. Es calcula a preu de mercat perquè el valor de la producció recull la incidència dels impostos i les subvencions.

Des del punt de vista de l'oferta, el PIB permet avaluar quina és l'aportació de les diferents branques productives al conjunt de l'economia. És a dir, comprèn els valors afegits bruts de les principals branques d'activitat, valorats a preus bàsics.

Les estimacions del PIB comarcal i municipal de Catalunya base comptable 2010 tenen com a referent metodològic el Marc Input Output de Catalunya 2011 i els resultats dels Comptes econòmics anuals de Catalunya. (font: IDESCAT)

Contacte  
Observatori de Desenvolupament Local del Maresme  
[observatori@ccmaresme.cat](mailto:observatori@ccmaresme.cat)  
[www.ccmaresme.cat](http://www.ccmaresme.cat)  
93 741 16 16