

Informe estadístic: La immigració a la comarca del Maresme any 2005.

QÜESTIONS PRÈVIES

El present informe pretén facilitar una anàlisi descriptiva de la comarca del fet migratori a través de les dades que fan referència als estrangers empadronats a 31 de desembre de 2005 a la nostra comarca i ens les han facilitat els padrons municipals i la Secretaria per a la Immigració. Es tracta, doncs, de dades no oficials i on la unitat d'anàlisi del municipi no és el districte censal.

Al analitzar la realitat de Catalunya, l'hem dividida en 5 demarcacions: Barcelona, Girona, Lleida, Tarragona i Terres de l'Ebre.

Pel que fa a l'agrupació de municipis, hem considerat fer-la d'aquesta manera:

- Alt Maresme: Calella, Malgrat de Mar, Palafolls, Pineda de Mar, Sant Cebrià de Vallalta, Sant Iscle de Vallalta, Sant Pol de Mar, Santa Susanna i Tordera.
- Maresme Centre: Arenys de Mar, Arenys de Munt, Argentona, Caldes d'Estrac, Canet, Dosrius, Mataró, Òrrius, Sant Andreu de Llavaneres i Sant Vicenç de Montalt.
- Baix Maresme: Alella, Cabrera de Mar, Cabrils, El Masnou, Montgat, Premià de Dalt, Premià de Mar, Teià, Tiana, Vilassar de Dalt i Vilassar de Mar.

Finalment, agrair a les diferents administracions que hi ha col·laborat, sense els quals, ens hagués estat difícil poder realitzar aquesta tasca.

DADES RELLEVANTS:

Població total empadronada al Maresme 412.840 persones

Població estrangera empadronada 46.577 persones

Índex població estrangera 11,28%

(increment 1,08% respecte al 2004)

- **Sexe**

- 54,9% homes
- 45,1% dones

- **Àrea geogràfica d'origen**

- Àfrica del Nord..... 30,24%
(disminueix 1,54% respecte al 2004)
- Amèrica Llatina..... 28,30%
(increment 0,82% respecte al 2004)
- Unió Europea..... 15,19%
(increment 0,12% respecte al 2004)
- Àfrica subsahariana 13,44%
(disminueix 0,05% respecte al 2004)
- Àsia..... 6,47%
(increment 0,56% respecte al 2004)
- Europa de l'Est..... 5,26%
(increment 0,25% respecte al 2004)
- Altres..... 1,09%
(disminueix 0,17% respecte al 2004)

1/ Nombre d'estrangers sobre el total de la població empadronada a Catalunya per demarcacions a 31/12/2003, 31/12/2004 i 31/12/2005.¹

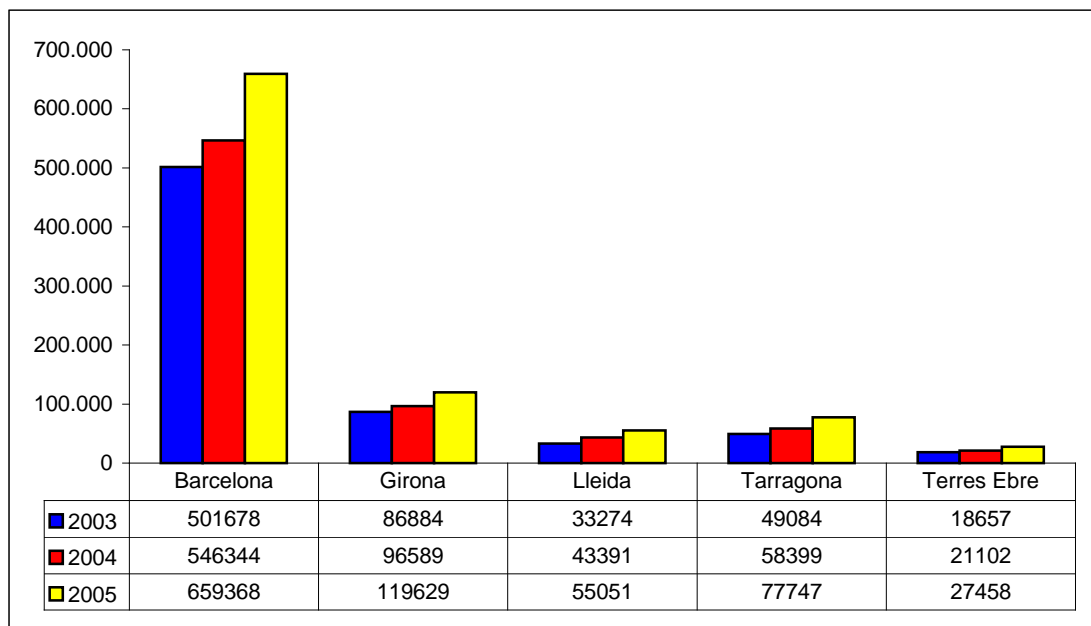

Comentaris:

El nombre d'estrangers empadronats va augmentar a Catalunya en totes les seves demarcacions durant aquests darrers dos anys. L'increment més significatiu respecte al darrer anys s'observa a la demarcació de Tarragona, que suposa un augment d'un 33,13% de població estrangera; en canvi, l'any anterior el més significatiu es donà a la demarcació de Lleida.

Pel que fa a la demarcació de Barcelona (agafant-la com a referència a tenir en compte per entendre posteriorment l'evolució de la nostra comarca), aquest augment percentual d'estrangers empadronats és inferior a la resta de demarcacions, tot i que en el darrer any l'increment en termes de valors absoluts suposa un increment de 113.024 estrangers empadronats.

Entre els factors que ajuden a entendre aquest increment general a Catalunya durant l'any 2005 (xifrat en un increment de 173.428 estrangers) trobem el procés de normalització extraordinari i la possibilitat de poder realitzar l'empadronament per omissió.

¹ Font: Xifres no oficials de padrons municipals recollides per la Secretaria per a la Immigració, Generalitat de Catalunya

2/ Percentatge d'estrangers sobre el total de la població empadronada a Catalunya per demarcacions a 31/12/2003, 31/12/2004 i 31/12/2005.²

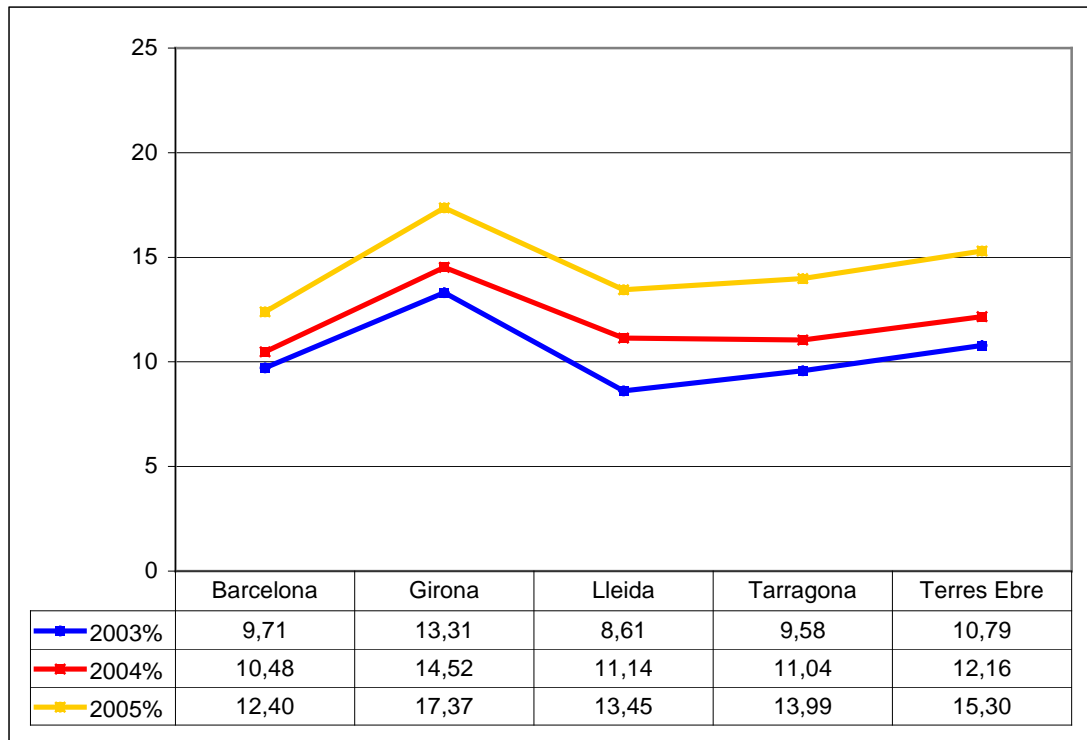

Comentaris:

La presència de persones estrangeres empadronades al territori català suposa a 31 de desembre de 2005 un 13,13% de la població.

Aquest gràfic ens mostra molt clarament que aquest augment percentual s'està donant en les diverses demarcacions de forma bastant similar.

També podem observar que el percentatge de població estrangera empadronada té més pes a les demarcacions de Girona i a Terres de l'Ebre.

² Font: Xifres no oficials de padrons municipals recollides per la Secretaria per a la Immigració, Generalitat de Catalunya

3/ Percentatge d'estrangers empadronats a Catalunya per àrees geogràfiques d'origen a 2003, 2004 i 2005. ³

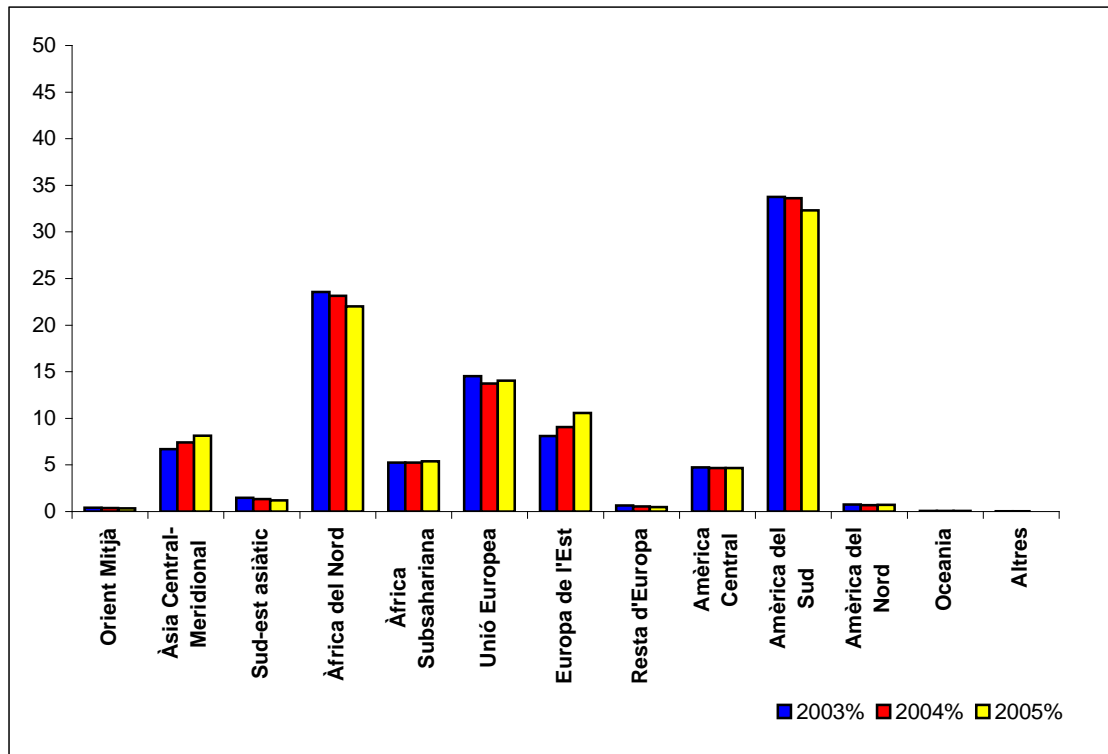

Comentaris:

La població originària d'Amèrica del Sud segueix essent a Catalunya la més significativa a nivell percentual, seguida per la de l'Àfrica del Nord. Ambdós col·lectius suposaven la meitat del total de població estrangera.

L'augment percentual més significatiu es dona en les àrees geogràfiques d'origen d'Àsia Central-Meridional i d'Europa de l'Est.

En canvi, en àrees geogràfiques com són Àfrica del Nord, la Unió Europea o Amèrica del Sud augmenta el valor absolut d'aquesta població (és a dir, el valor numèric), però disminueix el percentatge que representen a Catalunya, sobretot degut a l'increment de població estrangera empadronada procedents d'altres àrees geogràfiques.

³ Font: 2003 i 2004 - Xifres no oficials de padrons municipals recollides per la Secretaria per a la Immigració, Generalitat de Catalunya; 2005 - xifres del padró continu de població, Institut d'Estadística de Catalunya.

MARESME

4/ Evolució del nombre i percentatge d'estrangers del Maresme a 31 de desembre dels anys 2003, 2004 i 2005. ⁴

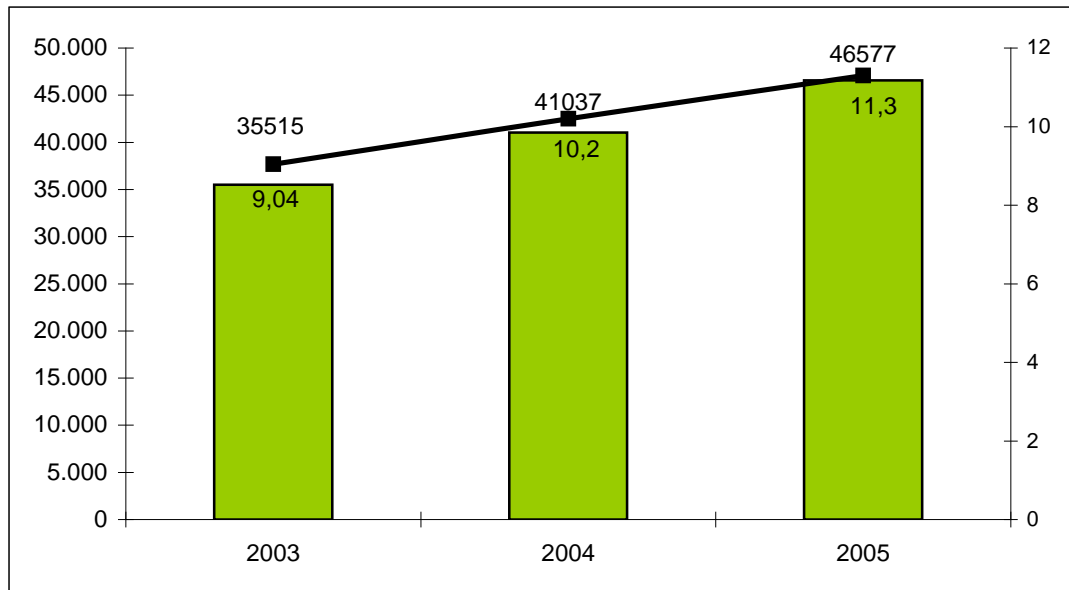

Comentaris:

A la nostra comarca tant l'evolució del nombre com el percentatge d'estrangers és molt similar a la que s'esdevé a la demarcació de Barcelona, és a dir, es tracta d'una evolució molt lineal on l'increment d'enguany segueix la mateixa tendència que l'any anterior.

L'any 2004 vàrem superar per primera vegada el llindar del 10% de població estrangera empadronada a la comarca del Maresme i actualment comptem amb un 11,3% de persones estrangeres, que signifiquen un total de 46.577 persones.

Aquest increment de població que estem tenint a la comarca també és molt similar a l'evolució que s'està donant a Catalunya.

⁴ Font: Xifres no oficials de padrons municipals recollides pel Pla territorial de Ciutadania i immigració de la comarca del Maresme

5/ Percentatge de la població estrangera del Maresme per àrees geogràfiques d'origen a 31/12/2003, 31/12/2004 i 31/12/2005. ⁵

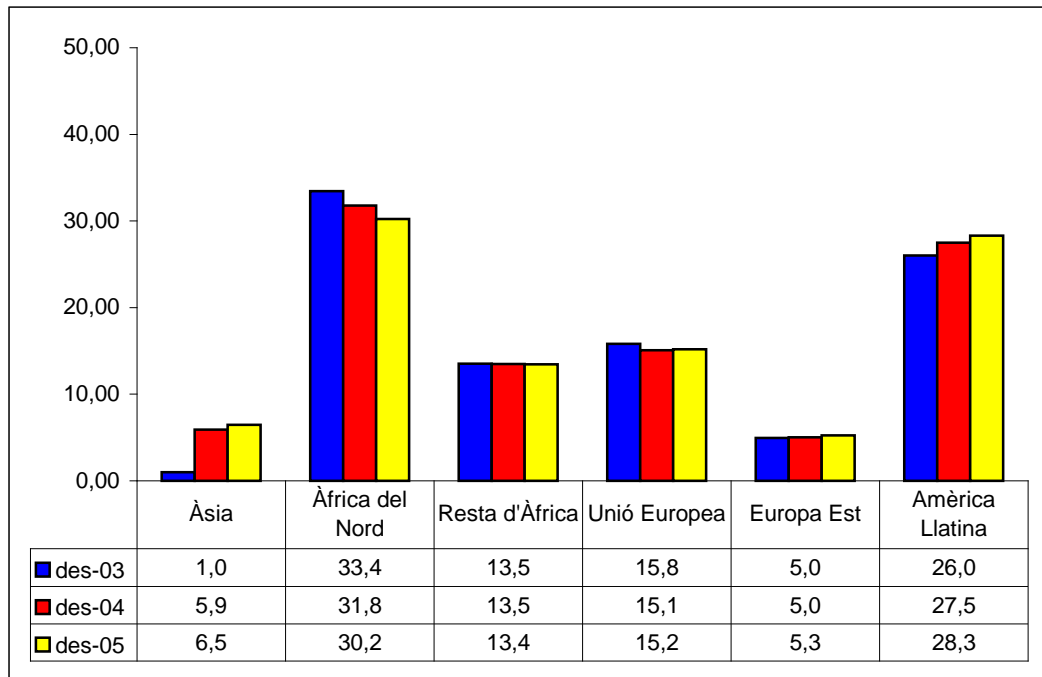

Comentaris:

Les àrees geogràfiques d'origen que percentualment segueixen incrementant més significativament a la comarca són Àsia i Amèrica Llatina. Com bé podem observar el col·lectiu asiàtic mostrarà un increment molt significatiu sobretot durant el 2004.

També volem destacar que, com succeeix a nivell de Catalunya, el col·lectiu originari de l'àrea geogràfica d'Àfrica del Nord redueixen el seu valor percentual degut a l'increment més alt de persones originàries d'altres àrees. Per tant, no vol dir que disminueixi el nombre de persones estrangeres d'aquests orígens, sinó que el percentatge que representen a la comarca disminueix per l'increment de col·lectius d'altres orígens.

Col·lectius com els originaris de la resta d'Àfrica, de la Unió Europea i d'Europa de l'Est són percentualment molt similars els darrers dos anys.

⁵ Font: Xifres no oficials de padrons municipals recollides pel Pla territorial de Ciutadania i immigració de la comarca del Maresme

6/ Percentatge de població estrangera del Maresme per sexe i per àrees geogràfiques d'origen a 31/12/2005. ⁶

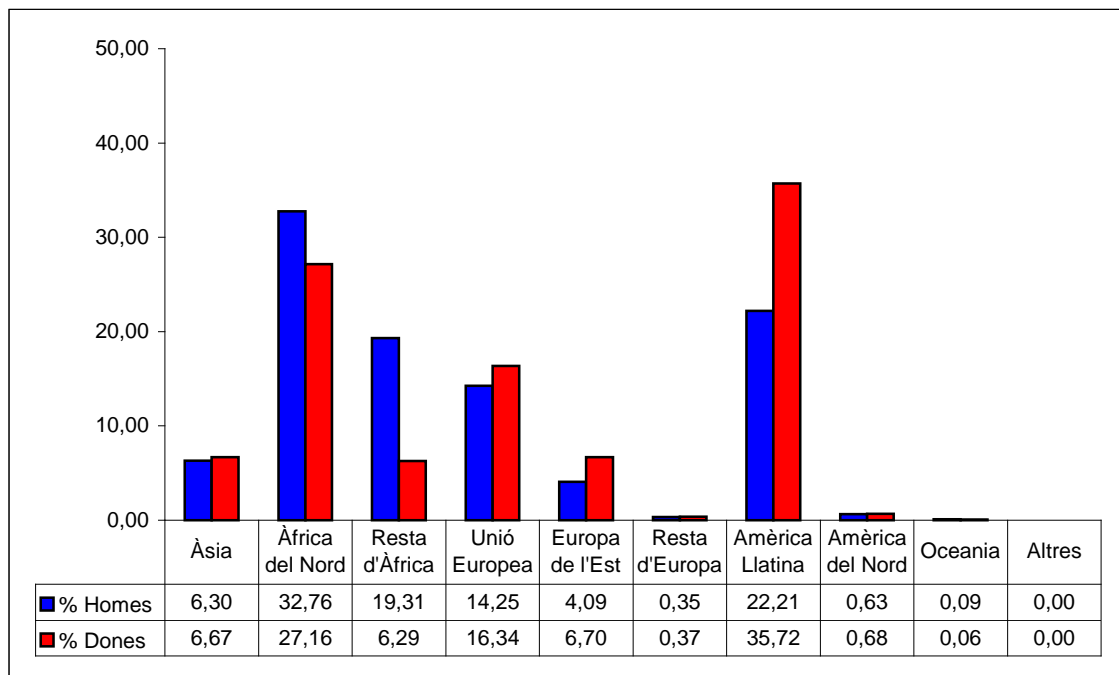

Comentaris:

Tal i com podem observar al quadre de dades rellevants, el percentatge de persones estrangeres a la comarca per sexe és més alt en homes que en dones (54,9% per 45,1%). Malgrat això, destacar que es deu sobretot a la importància del pes de les dones en determinats països.

Com a col·lectius amb major percentatge de dones respecte a homes de la mateixa àrea geogràfica d'origen destaquem la diferència percentual que es dona amb les persones originàries d'Amèrica Llatina, tot i que també cal destacar la que es dona en àrees com les referents a la Unió Europea i Europa de l'Est.

Totes aquestes dades ens mostren més clarament la tendència a la feminització de la immigració que des de fa uns anys és un fet, la qual cosa ens fa més visible la necessitat de tenir en compte aquest fet en les polítiques d'immigració actuals.

⁶ Font: Xifres no oficials de padrons municipals recollides pel Pla territorial de Ciutadania i immigració de la comarca del Maresme

7/ Percentatge sobre el total d'estrangers per sexe dels 15 principals països d'origen al Maresme a 31/12/2005. ⁷

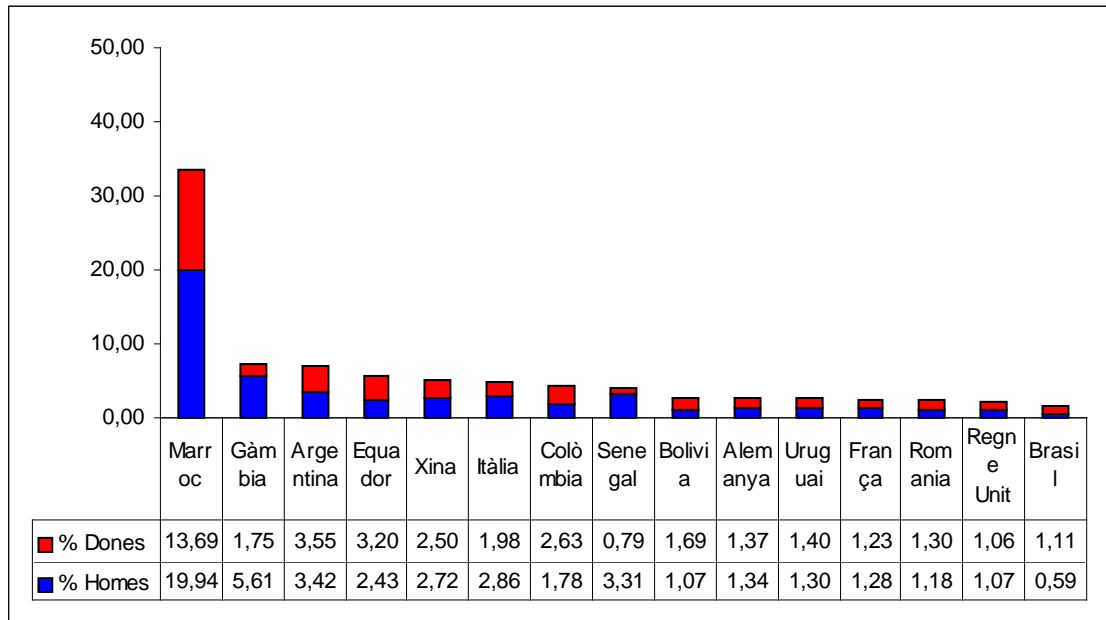

Comentaris:

El col·lectiu marroquí representa un terç del total d'estrangers empadronats al Maresme. El segueixen Gàmbia, Argentina i Equador.

Tenint en compte els col·lectius amb major presència de persones estrangeres a la comarca (a excepció del col·lectiu marroquí) podem observar un augment de la població originària de països d'Amèrica Llatina i del col·lectiu xinès, tal i com ja s'ha dit anteriorment.

Quant a sexe, d'aquests 15 països veiem que tenen un pes més important les dones en els països procedents d'Amèrica Llatina (Argentina, Equador, Colòmbia, Bolívia, Uruguai i Brasil), però també en altres com són Alemanya i Romaniaa. En canvi, en els països africans (sobretot els ubicats a l'Àfrica subsahariana) veiem que tenen més presència els homes que les dones.

⁷ Font: Xifres no oficials de padrons municipals recollides pel Pla territorial de Ciutadania i immigració de la comarca del Maresme

8/ Percentatge de població estrangera per municipis al Maresme a 31/12/2005.⁸

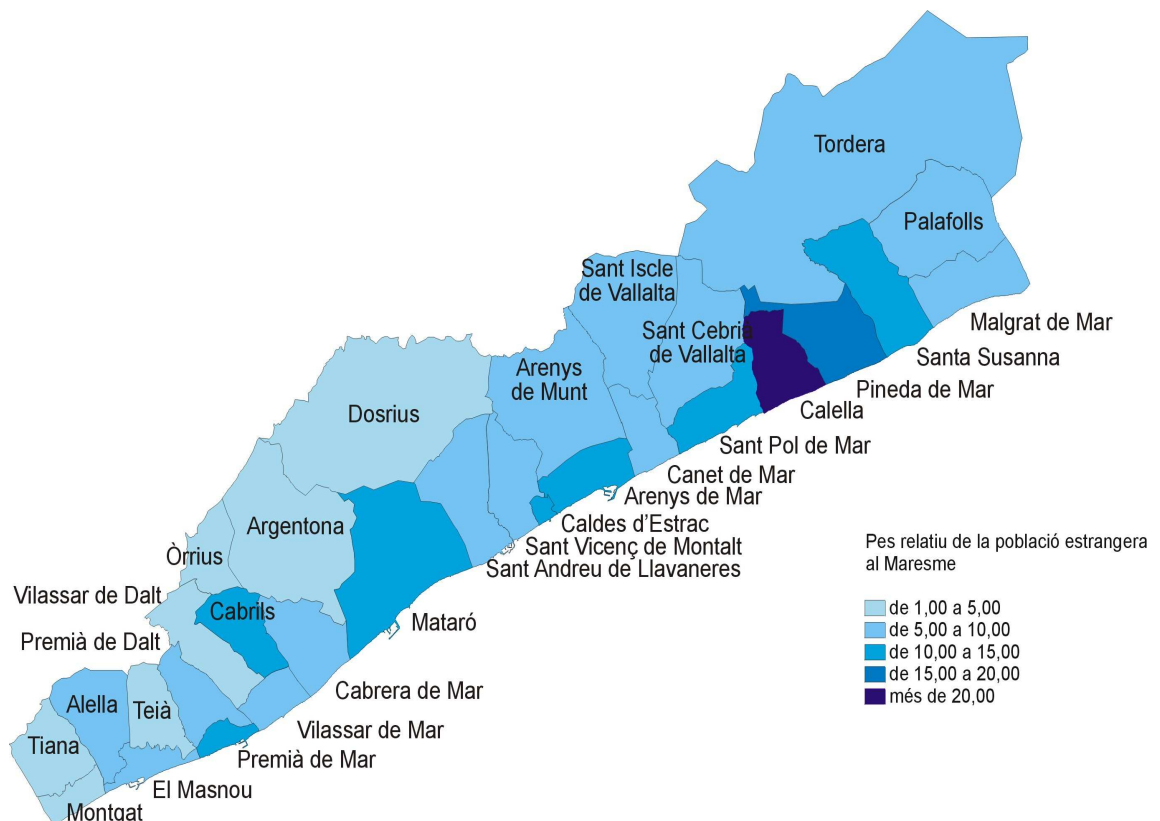

Comentari:

En aquest mapa podem localitzar el pes relatiu (és a dir, el percentatge) de la població estrangera en cadascun dels municipis del Maresme.

En destaquem l'alt percentatge de Calella respecte a la resta de municipis, a la vegada que ressaltem que podem trobar índexs majors del 10% en 8 municipis més de la comarca: Arenys de Mar, Cabriels, Caldes d'Estrac, Mataró, Pineda de Mar, Premià de Mar, Sant Pol de Mar i Santa Susanna.

Al punt desè d'aquest informe podeu consultar aquests percentatges de forma detallada.

9/ Evolució del percentatge d'estrangers per àrees geogràfiques d'origen del 2003 al 2005.

9.1/ Evolució del percentatge d'estrangers als municipis de **l'Alt Maresme**.⁸

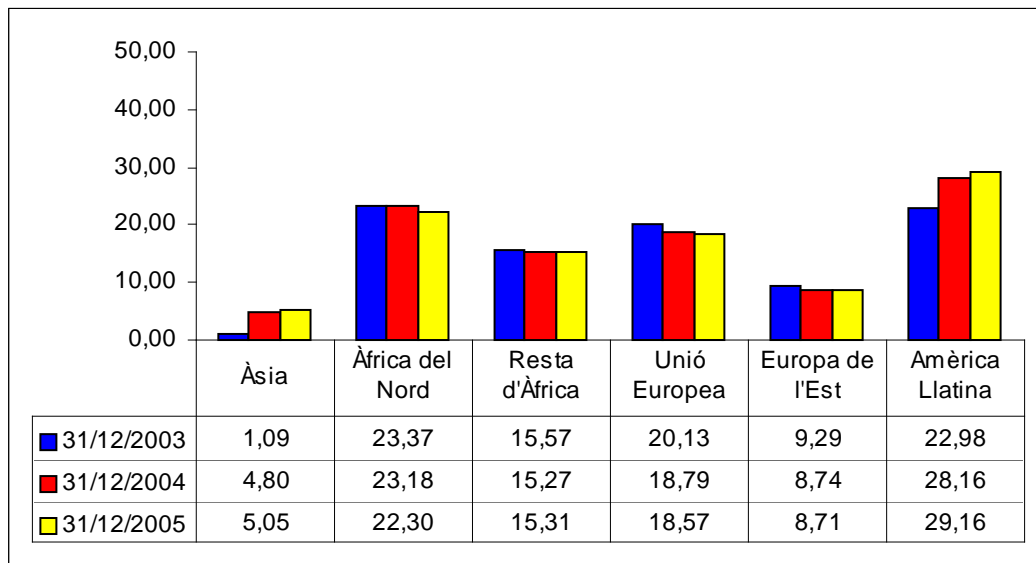

Comentaris:

L'evolució percentual d'estrangers dels municipis que hem agrupat com a Alt Maresme segueix la tendència de la comarca, és a dir, segueixen incrementant percentualment més significativament les àrees geogràfiques d'origen d'Àsia i Amèrica Llatina i l'increment més important fou sobretot durant el 2004.

De fet, les persones estrangeres originàries de l'àrea geogràfica d'Amèrica Llatina són actualment el col·lectiu amb major pes relatiu a l'Alt Maresme, seguit per les persones estrangeres originàries de l'àrea geogràfica d'Àfrica del Nord, i amb menys pes relatiu, per les originàries de la Unió Europea i de la Resta d'Àfrica.

⁸ Font: Xifres no oficials de padrons municipals recollides pel Pla territorial de Ciutadania i immigració de la comarca del Maresme. Municipis que aglutina: Calella, Malgrat de Mar, Palafolls, Pineda de Mar, Sant Cebrià de Vallalta, Sant Iscle de Vallalta, Sant Pol de Mar, Santa Susanna i Tordera.

9.2/ Evolució del percentatge d'estrangers als municipis del **Maresme Centre**.⁹

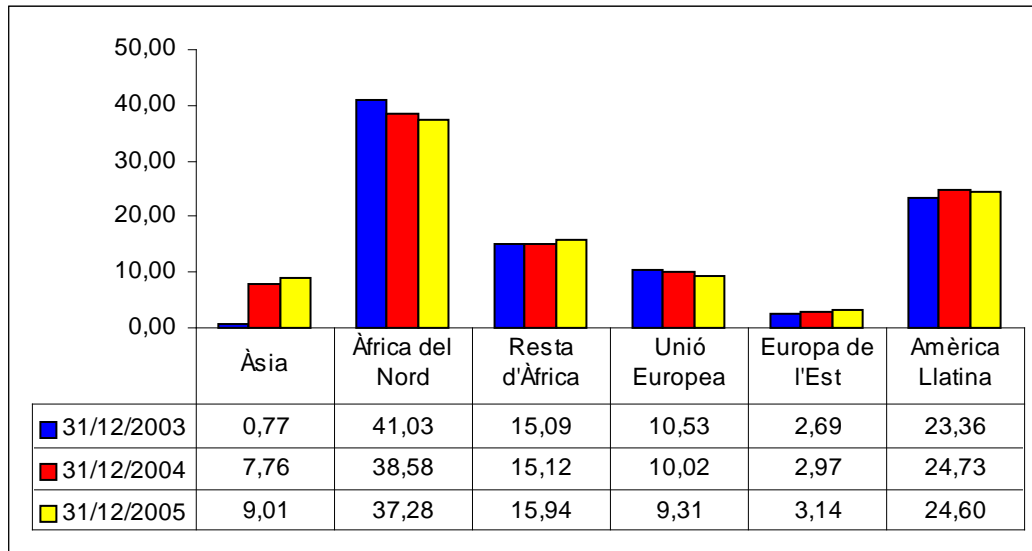

Comentaris:

L'evolució percentual d'estrangers dels municipis que hem agrupat com a Maresme Centre mostren un augment molt significatiu de les persones estrangeres originàries de l'àrea geogràfica d'Àsia. També segueixen incrementant percentualment les originàries d'Europa de l'Est i de la resta d'Àfrica.

Quant a àrea geogràfica amb major percentatge de persones estrangeres segueix essent el més elevat les originàries de l'Àfrica del Nord, seguit per les originàries d'Amèrica Llatina i posteriorment per les de la resta d'Àfrica.

Vers aquest anàlisi cal dir que es tracta d'una ordenació de territoris on la població que viu de Mataró té un pes massa influenciable com per definir un anàlisi prou acurat d'aquesta zona a la que hem anomenat Maresme Centre.

⁹ Font: Xifres no oficials de padrons municipals recollides pel Pla territorial de Ciutadania i immigració de la comarca del Maresme. Municipis que aglutina: Arenys de Mar, Arenys de Munt, Argentona, Caldes d'Estrac, Canet, Dosrius, Mataró, Òrrius, Sant Andreu de Llavaneres i Sant Vicenç de Montalt.

9.3/ Evolució del percentatge d'estrangers als municipis del **Baix Maresme**.¹⁰

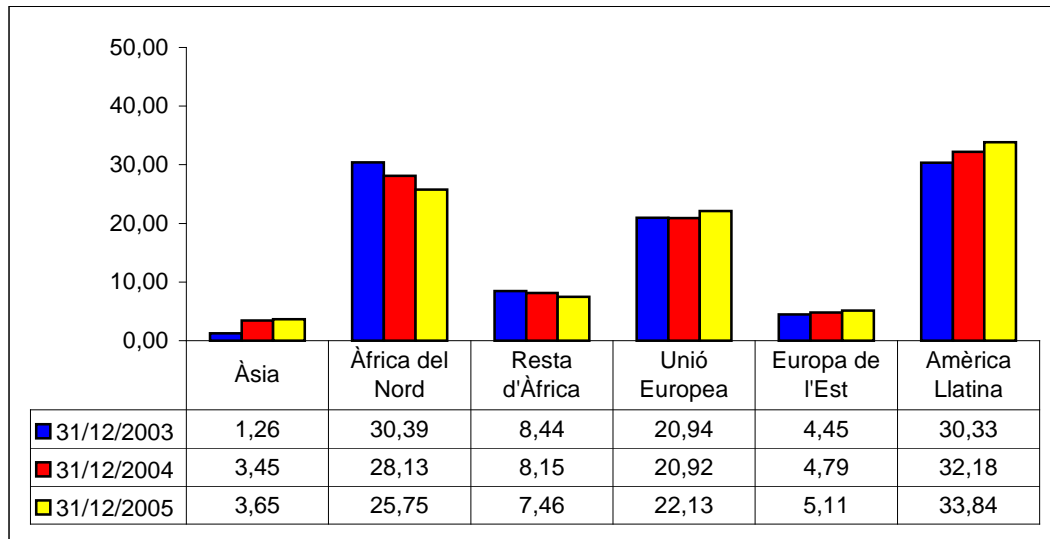

Comentaris:

L'evolució percentual d'estrangers als municipis que hem agrupat com a Baix Maresme també segueixen la tendència de la comarca. Durant aquests dos darrers anys podem veure com es confirma la tendència a augmentar el pes relatiu que tenen les persones estrangeres originàries de l'àrea geogràfica d'Amèrica Llatina, en detriment del pes relatiu que s'havia caracteritzat anteriorment per les persones estrangeres originàries de l'àrea geogràfica d'Àfrica del Nord.

Les persones originàries de l'àrea geogràfica de la Unió Europea segueixen tenint un índex percentual al voltant del 20%, la qual cosa és un fet diferencial respecte a altres zones de la comarca.

¹⁰ Font: Xifres no oficials de padrons municipals recollides pel Pla territorial de Ciutadania i immigració de la comarca del Maresme. Municipis que aglutina: Alella, Cabrera de Mar, Cabrils, El Masnou, Montgat, Premià de Dalt, Premià de Mar, Teià, Tiana, Vilassar de Dalt i Vilassar de Mar.

9.4/ Evolució del percentatge d'estrangers a **Pineda de Mar**.¹¹

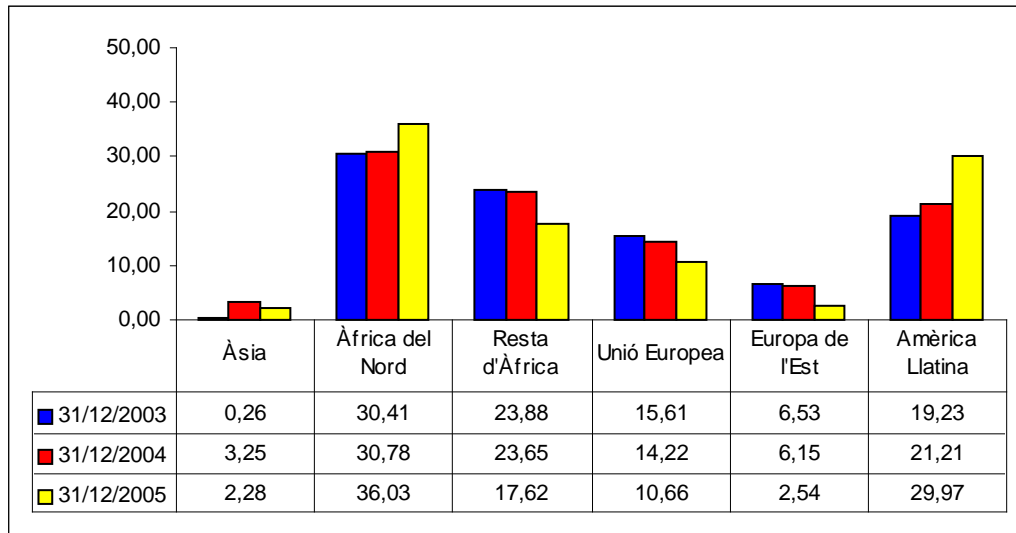

Comentaris:

A Pineda de Mar s'esdevé un fet diferencial respecte al que hem pogut veure que passa als municipis de l'Alt Maresme: mentre la tendència a l'Alt Maresme és de disminuir el pes relatiu de les persones originàries d'Àfrica del Nord, a Pineda la tendència és a la inversa.

Aquest fet, junt amb la significativitat de l'increment percentual de la població originària d'Amèrica Llatina, suposa una disminució del pes relatiu de la població originària de la resta d'Àfrica. Però, tal i com comentàvem abans, aquesta disminució del pes relatiu significa que disminueix el percentatge que significa vers el total d'estrangers empadronats però no significa que deixi d'augmentar aquesta població.

¹¹ Font: Xifres no oficials de padrons municipals recollides pel Pla territorial de Ciutadania i immigració de la comarca del Maresme

9.5/ Evolució del percentatge d'estrangers a **Mataró**.¹²

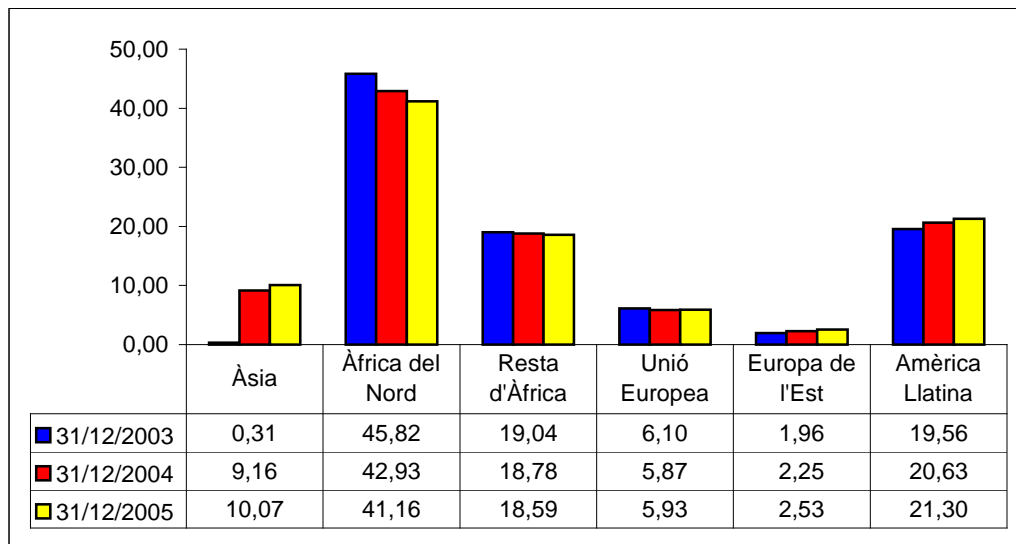

Comentaris:

A Mataró el col·lectiu de persones originàries d'Àfrica del Nord segueix essent molt clarament el més significatiu doncs suposa un 41,16% de persones estrangeres empadronades al municipi.

Com bé dèiem abans, podem observar hi ha poques coses més a afegir a l'anàlisi realitzat als municipis del Maresme Centre doncs per l'alt nombre de persones que viuen a Mataró el dibuix és molt similar.

Destacar que el més significatiu en aquest municipi és sobretot l'alt increment que en aquests dos darrers anys ha suposat el col·lectiu asiàtic, que actualment es tracta del voltant d'un 10% del total d'estrangers empadronats.

¹² Font: Xifres no oficials de padrons municipals recollides pel Pla territorial de Ciutadania i immigració de la comarca del Maresme

9.6/ Evolució del percentatge d'estrangers a **Premià de Mar**.¹³

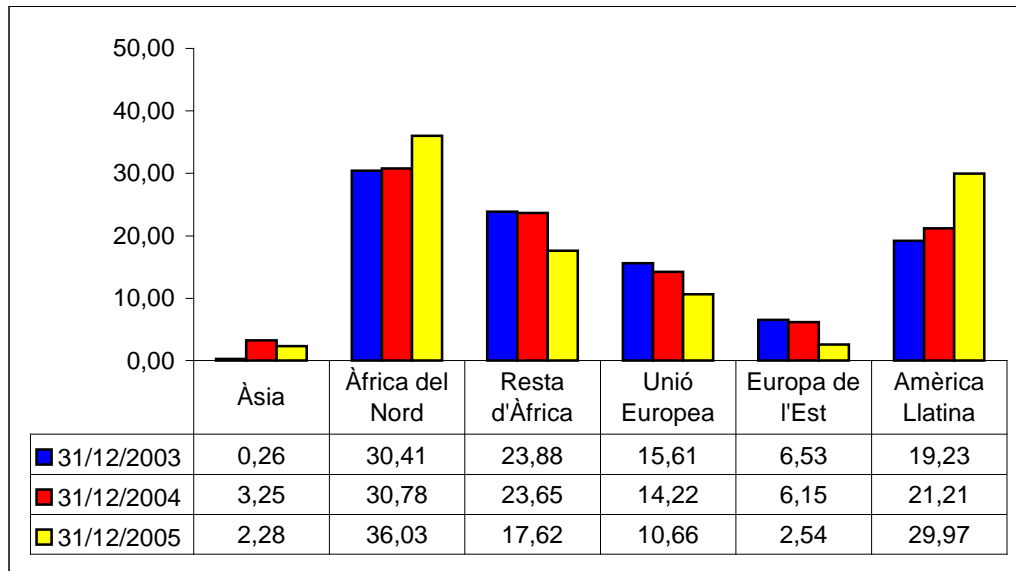

Comentaris:

A diferència del que es constata al gràfic referent al Baix Maresme, i tal com passava amb Pineda de Mar, el pes relatiu de les persones originàries d'Àfrica del Nord a Premià de Mar va augmentant.

També segueix una línia ascendent el pes relatiu de les persones originàries d'Amèrica Llatina.

Aquests dos fets comentats fan evident una disminució del pes relatiu de la població originària en àrees com són la resta d'Àfrica, la Unió Europea i Europa de l'Est.

¹³ Font: Xifres no oficials de padrons municipals recollides pel Pla territorial de Ciutadania i immigració de la comarca del Maresme

9.7/ Evolució del percentatge d'estrangers a El Masnou¹⁴

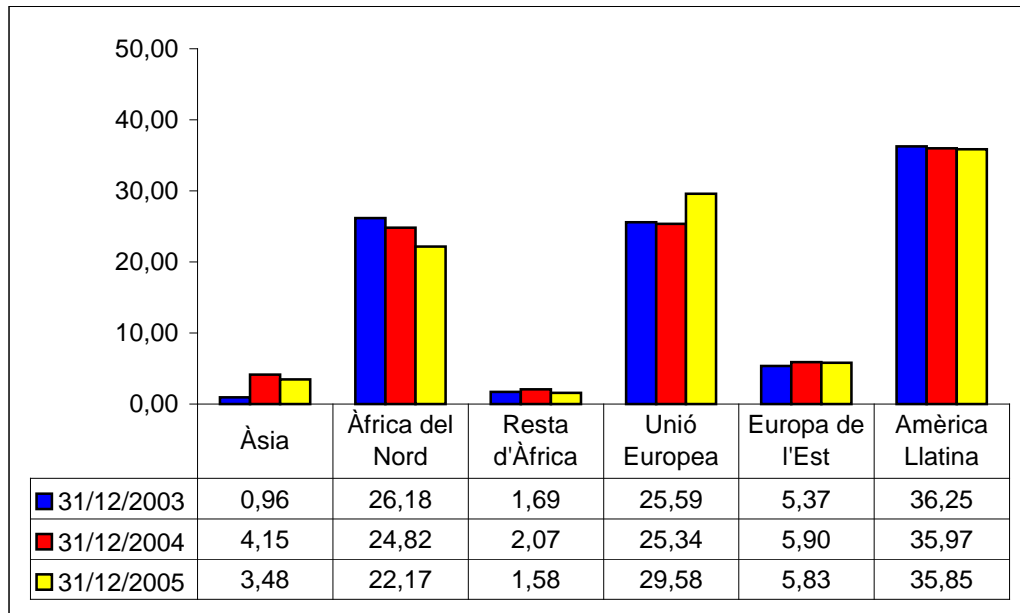

Comentaris:

A El Masnou segueixen tenint importància el pes relatiu la població originària de la Unió Europea i d'Amèrica Llatina, i fins i tot podem veure com augmenta el pes relatiu de la població originària de la Unió Europea.

Entre aquestes dues àrees geogràfiques i la d'Àfrica del Nord (que és la tercera quan a pes relatiu) podem veure que significa un total del 87,6% del total de la població empadronada al municipi.

¹⁴ Font: Xifres no oficials de padrons municipals recollides pel Pla territorial de Ciutadania i immigració de la comarca del Maresme

10/ Taula amb el nombre i el percentatge d'estrangers del Maresme per àrees geogràfiques d'origen a 31/12/2005. ¹⁵

	Àsia		Àfrica Nord		Resta d'Àfrica		Unió Europea		Europa de l'est		Resta d'Europa		Amèrica Llatina		Amèrica Nord		Oceania		Altres		Total est.	Total Pob.	% Est.
	V.A	V.R	V.A	V.R	V.A	V.R	V.A	V.R	V.A	V.R	V.A	V.R	V.A	V.R	V.A	V.R	V.A	V.R	V.A	V.R			
Alella	18	2,28	74	9,36	5	0,63	260	32,87	37	4,68	10	1,26	361	45,64	23	2,91	3	0,38	0	0,00	791	9097	8,70
Arenys de Mar	51	3,41	418	27,96	71	4,75	274	18,33	105	7,02	7	0,47	554	37,06	12	0,80	2	0,13	1	0,07	1495	14170	10,55
Arenys de Munt	12	3,08	167	42,93	37	9,51	92	23,65	11	2,83	0	0,00	70	17,99	0	0,00	0	0,00	0	0,00	389	7519	5,17
Argentona	22	4,86	54	11,92	47	10,38	127	28,04	44	9,71	5	1,10	148	32,67	5	1,10	1	0,22	0	0,00	453	11223	4,04
Cabrera	8	2,96	49	18,15	0	0,00	92	34,07	20	7,41	6	2,22	92	34,07	2	0,74	1	0,37	0	0,00	270	4242	6,36
Cabrils	16	2,37	214	31,70	5	0,74	203	30,07	33	4,89	4	0,59	165	24,44	33	4,89	2	0,30	0	0,00	675	6583	10,25
Caldes d'Estrac	5	1,26	76	19,19	0	0,00	84	21,21	17	4,29	5	1,26	203	51,26	5	1,26	1	0,25	0	0,00	396	2640	15,00
Calella	267	6,49	987	24,01	439	10,68	693	16,86	377	9,17	18	0,44	1322	32,16	6	0,15	2	0,05	0	0,00	4111	17902	22,96
Canet de Mar	65	5,40	441	36,63	9	0,75	160	13,29	34	2,82	5	0,42	483	40,12	6	0,50	1	0,08	0	0,00	1204	12858	9,36
Dosrius	3	1,45	29	14,01	13	6,28	65	31,40	5	2,42	3	1,45	81	39,13	8	3,86	0	0,00	0	0,00	207	4502	4,60
Malgrat de Mar	131	7,64	277	16,16	237	13,83	404	23,57	241	14,06	5	0,29	417	24,33	2	0,12	0	0,00	0	0,00	1714	17333	9,89
Masnou	55	3,48	350	22,17	25	1,58	467	29,58	92	5,83	8	0,51	566	35,85	13	0,82	3	0,19	0	0,00	1579	21814	7,24
Mataró	1761	10,07	7198	41,16	3251	18,59	1037	5,93	443	2,53	12	0,07	3726	21,30	50	0,29	11	0,06	0	0,00	17489	119727	14,61
Montgat	44	9,84	27	6,04	4	0,89	156	34,90	21	4,70	1	0,22	185	41,39	9	2,01	0	0,00	0	0,00	447	9458	4,73
Òrrius	0	0,00	0	0,00	0	0,00	6	20,00	0	0,00	0	0,00	24	80,00	0	0,00	0	0,00	0	0,00	30	602	4,98
Palafolls	15	3,28	74	16,16	25	5,46	130	28,38	73	15,94	2	0,44	138	30,13	0	0,00	1	0,22	0	0,00	458	7664	5,98
Pineda de Mar	172	3,90	1298	29,43	1028	23,31	617	13,99	253	5,74	17	0,39	1014	22,99	10	0,23	0	0,00	1	0,02	4410	26175	16,85
Premià de Dalt	35	5,59	163	26,04	40	6,39	148	23,64	15	2,40	3	0,48	214	34,19	8	1,28	0	0,00	0	0,00	626	9768	6,41
Premià de Mar	81	2,28	1278	36,03	625	17,62	378	10,66	90	2,54	7	0,20	1063	29,97	23	0,65	2	0,06	0	0,00	3547	28108	12,62
St. Andreu de Llaneres	33	3,43	59	6,13	44	4,57	324	33,64	104	10,80	8	0,83	377	39,15	13	1,35	1	0,10	0	0,00	963	9664	9,96
St. Cebrià de Vallalta	6	2,34	48	18,75	52	20,31	89	34,77	9	3,52	0	0,00	47	18,36	5	1,95	0	0,00	0	0,00	256	2900	8,83
St. Iscle de Vallalta	3	3,75	0	0,00	53	66,25	16	20,00	2	2,50	2	2,50	4	5,00	0	0,00	0	0,00	0	0,00	80	1172	6,83
Sant Pol de Mar	20	2,94	102	15,00	3	0,44	145	21,32	35	5,15	5	0,74	343	50,44	27	3,97	0	0,00	0	0,00	680	4939	13,77
St. Vicenç de Montalt	19	4,47	35	8,24	10	2,35	167	39,29	17	4,00	7	1,65	166	39,06	4	0,94	0	0,00	0	0,00	425	5148	8,26
Santa Susanna	29	8,17	37	10,42	41	11,55	123	34,65	58	16,34	3	0,85	60	16,90	4	1,13	0	0,00	0	0,00	355	2947	12,05
Teià	4	1,51	13	4,91	48	18,11	100	37,74	15	5,66	5	1,89	77	29,06	3	1,13	0	0,00	0	0,00	265	5922	4,47
Tiana	9	4,35	7	3,38	4	1,93	79	38,16	14	6,76	9	4,35	82	39,61	2	0,97	1	0,48	0	0,00	207	7362	2,81
Tordera	16	1,61	88	8,88	121	12,21	207	20,89	89	8,98	2	0,20	462	46,62	6	0,61	0	0,00	0	0,00	991	13211	7,50
Vilassar de Dalt	17	4,24	115	28,68	1	0,25	90	22,44	31	7,73	0	0,00	137	34,16	9	2,24	1	0,25	0	0,00	401	8953	4,48
Vilassar de Mar	95	5,71	406	24,41	24	1,44	344	20,69	167	10,04	8	0,48	601	36,14	16	0,96	2	0,12	0	0,00	1663	19237	8,64
TOTALS	3012	6,47	14084	30,24	6262	13,44	7077	15,19	2452	5,26	167	0,36	13182	28,30	304	0,65	35	0,08	2	0,00	46577	412840	11,28

¹⁵ Font: Xifres no oficials de padrons municipals recollides pel Pla territorial de Ciutadania i immigració de la comarca del Maresme

VALORACIÓ FINAL

Com anunciàvem al principi, i com hem pogut posteriorment observar, aquest informe només fa una anàlisi descriptiva del fet migratori a través de les dades recollides tant a través dels padrons municipals com les facilitades per la Secretaria per a la Immigració. Però de ben cert, aquestes dades ens mostren tendències i cap on evoluciona el fet migratori, a la vegada que ens mostren un cop més que cal seguir en la línia de planificar accions per tractar el fet migratori de forma conjunta entre els municipis de la comarca i les diferents administracions.

És en aquest punt on volem fer especial atenció a la necessitat de definir polítiques migratòries que tinguin en compte al planificar les diverses accions algunes de les qüestions que aquestes dades ens posen de relleu, i de les quals a continuació en plantejarem algunes:

- Definir i posar en pràctica polítiques d'acollida que facilitin l'accés als recursos en igualtat de condicions i de forma normalitzada per a tota la població, independentment del seu origen, però amb accions específiques que també vetllin pel conjunt de tota la població.
- Comptar amb eines que ens puguin facilitar la comunicació i la interrelació, essent una d'aquestes la mediació intercultural.
- Tenir en compte al planificar accions el factor gènere ja que, com hem pogut constatar, cada vegada es defineix més la tendència a la feminització de la immigració que, com ve dèiem anteriorment, des de fa anys és un fet que cal considerar a l'hora de planificar les polítiques d'immigració actuals.