

L'Observatori de
Desenvolupament Local



CONSELL
COMARCAL
DEL
MARESME



R€**NDA**

familiar disponible

CONSELL COMARCAL DEL MARESME



Informació anual

Any 2015. Base 2010

Observatori de Desenvolupament Local del Maresme

Gener 2019

Amb el suport de:



**Diputació
Barcelona**

XODEL

Xarxa d'Observatoris del
Desenvolupament Econòmic Local



LA RENDA MITJANA PER CÀPITA SE SITUA EN ELS 16.400€ AL MARESME

Renda comarcal

La renda familiar bruta disponible de les famílies ha augmentat al Maresme (2,31%) així com la renda per càpita (1,86%), la qual s'ha situat en en els 16.400€ per càpita de mitjana. No ha assolit encara els 16.500€ de l'any 2011. I segueix per sota de la mitjana catalana.

La **renda mitjana per habitant** al Maresme va ser de 16.400 € segons les estimacions de l'Institut d'Estadística de Catalunya (IDESCAT) per l'any 2015. Aquesta xifra situa el Maresme com a la setena comarca amb una renda per càpita més elevada, darrera del Barcelonès, el Baix Llobregat, el Vallès Occidental –aquestes amb una renda mitjana superior a la catalana-, el Vallès Oriental, el Ripollès i el Garraf.

G.1 Renda familiar disponible bruta per habitant. Comarques, 2015 (milers d'€).

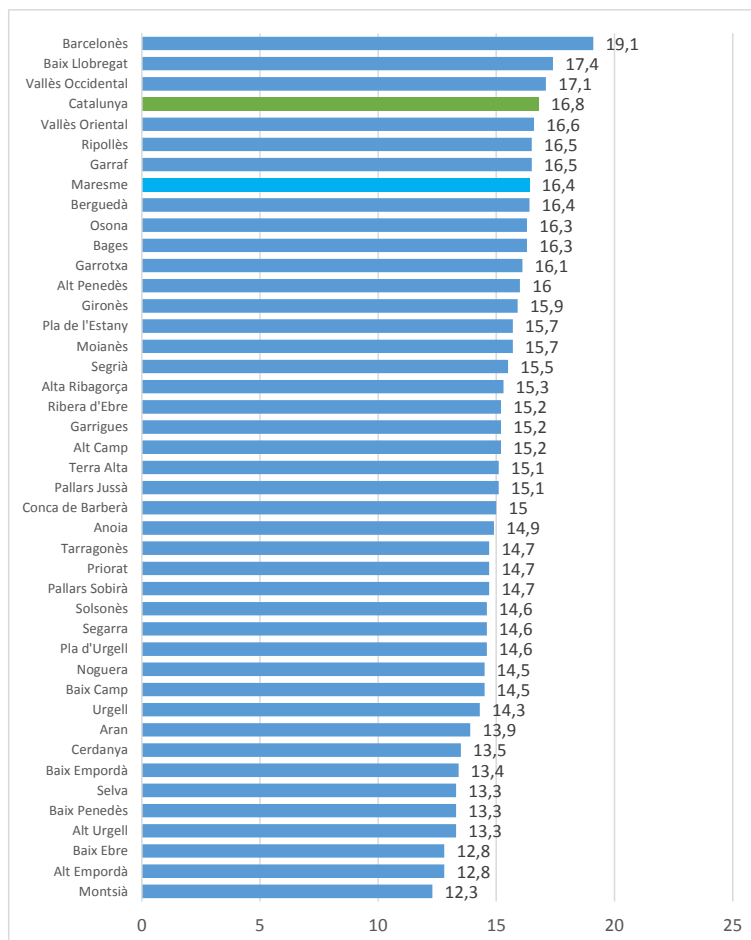

Font: Elaboració de l'Observatori a partir de l'IDESCAT



En relació al 2014 doncs, el Maresme ha perdut una posició en aquest rànquing comarcal.

La figura que segueix mostra un cert patró territorial quant a la renda per càpita. La concentració de les majors rendes a les comarques metropolitanes en què el Barcelonès n'és el pol principal, el qual queda envoltat per la corona de les comarques metropolitanes així com pel Garraf, amb rendes que oscil·len entre els 17.400€/hab. del Baix Llobregat i els 16.400€/hab. del Maresme. L'Alt Camp, l'Alt Penedès, El Bages, Osona, la Garrotxa, el Pla de l'Estany i el Gironès conformen un eix que envolta les comarques metropolitanes, amb l'entrebanc de La Selva i l'Anoia, amb una renda que oscil·la entre els 15.200€ de l'Alt Camp i els 16.300€ d'Osona i el Bages. Conformen un illot amb una mitjana de renda per càpita d'entre 15.100€ i 15.500€ el Segrià, la Terra Alta, les Garrigues i la Ribera d'Ebre. La majoria de les comarques del Pla de Lleida i conjuntament amb el Solsonès, l'Anoia i les comarques del camp de Tarragona Conca de Barberà, el Priorat, el Baix Camp i el Tarragonès conformen una taca en què la renda per càpita es mou en una forquilla d'entre 14.300 i 15.000€ per càpita.

M.1 Renda per càpita, 2015. Comarques

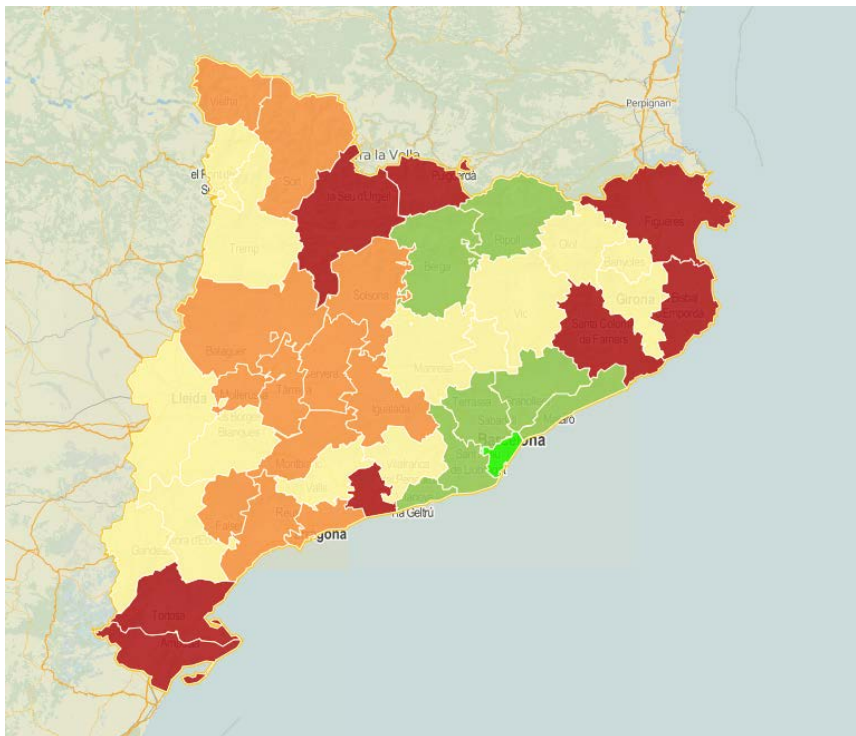

Font: Observatori de Desenvolupament Local del Maresme a partir de l'IDESCAT

Com hem anunciat, en relació al 2014, la RFB per càpita ha augmentat al Maresme (1,86%) com també en una majoria de les comarques catalanes i pel conjunt de Catalunya (1,82%). De fet, ha augmentat en 21 comarques, ha minvat en 17 i en 4 no ha variat.



G.2 Variació de RFBD 2014-2015 per comarques.

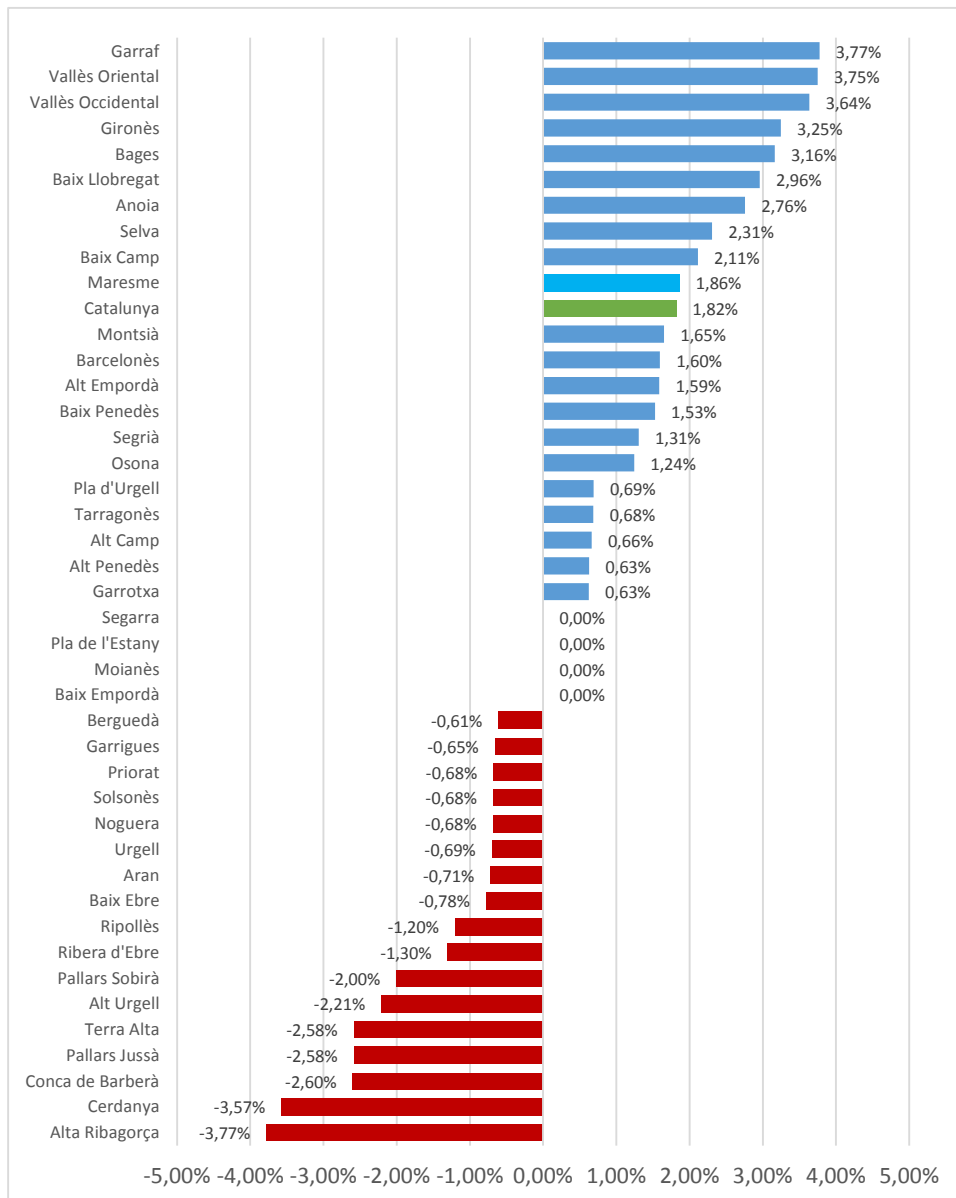

Font: Elaboració de l'Observatori a partir de l'IDESCAT

La comarca amb un major increment ha estat el Garraf en què ha incrementat un 3,77%, el mateix valor però amb signe negatiu del descens més intens registrat a l'Alta Ribagorça.

Quant als **recursos de la renda** de les famílies del Maresme, no ha canviat el fet que la remuneració d'assalariats¹ n'és el recurs bàsic amb un pes del 61,2%. L'excedent brut d'explotació² va suposar el 20,3% de la renda familiar, i els ingressos de les famílies

¹ Remuneració d'assalariats: comprèn tota la remuneració, en efectiu i en espècie, que paguen els ocupadors als seus assalariats, en contrapartida al treball realitzat durant el període comptable. (IDESCAT)

² Excedent brut d'explotació és l'excedent d'activitats empresarials i professionals d'empreses individuals i societats personalistes sense personalitat jurídica que són productores de mercat. (IDESCAT)



procedents de les prestacions socials van suposar el 18,5% de la renda. En relació al 2014 doncs, ha augmentat la renda provinent de la remuneració d'assalariats (2,17%) i ha minvat el pes de l'ingrés provinent de l'excedent brut d'explotació (-2,40%) i de prestacions socials (-4,15%).

La comparativa amb les dades a escala catalana indica que el pes de la remuneració d'assalariats té pràcticament el mateix valor en ambdós territoris i que on més divergeixen és en els ingressos provinents de l'excedent brut d'explotació –major a la comarca que la mitjana catalana- mentre que és major la part de renda provinent de prestacions socials per la mitjana catalana que no pas pel Maresme.

G.3 Composició de la renda de les famílies per recursos (%)

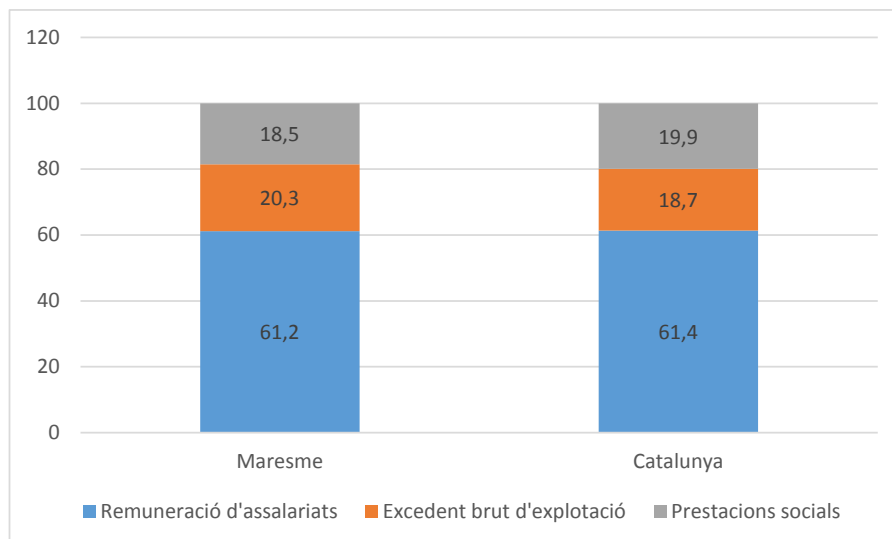

Font: elaboració de l'Observatori a partir de l'IDESCAT

Renda municipal

Pel que fa la **renda per càpita per municipis** de la comarca, Cabriils encapçala el rànquing comarcal amb 23.900€/habitant. El segueixen Alella (23.200€/hab), Tiana (22.800€/hab), Teià (22.800€/hab) i Sant Vicenç de Montalt (21.600€/hab). Aquest municipi, no només superen els 20.000€ per càpita de renda disponible sinó que se situen entre els 10 municipis catalans a major RFB. En el context municipal català doncs, Cabriils ocupa el quart lloc, per darrera de Sant Just Desvern (25.700€/hab), Matadepera (25.400€/hab) i Sant Fruitós de Bages (24.700€/hab). Alella se situa en sisè lloc per darrera de Sant Cugat del Vallès (23.300€/hab.) i el setè, vuitè i desè lloc són per Tiana, Teià i Sant Vicenç de Montalt. Si obrim el ventall fins a la quinzena posició, trobem dos municipis maresmencs més, Vilassar de Mar i Premià de Dalt.



A la banda oposada trobem Pineda de Mar, amb un RFBD per càpita de 12.800€, seguit per Tordera, amb 13.000€/hab i Calella amb 13.800€/càpita.

G.4 Renda familiar disponible bruta per habitants. Municipis del Maresme (milers d'€)

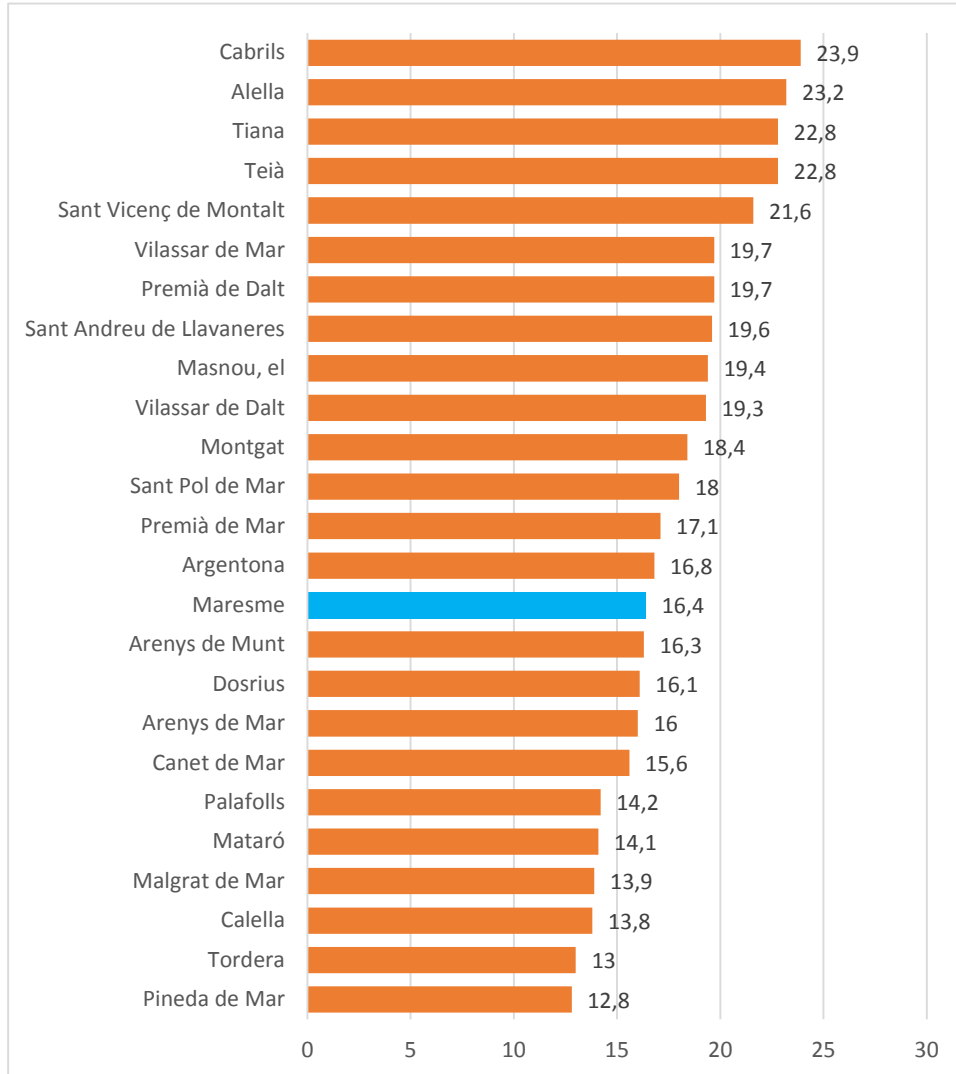

Font: Elaboració de l'Observatori a partir de l'IDESCAT

Així doncs, dels 24 municipis pels quals s'estima la renda, en 13 tenen una RFBD per càpita superior a la mitjana de la comarca.



La representació gràfica de la renda per càpita, on els verds representen les rendes més elevades i els vermells les rendes menys quantioses, mostra un cert patró territorial, pel qual les menors rendes es concentren en els municipis de l'Alt Maresme i a Mataró i les més altes, en general, al Baix Maresme. Els municipis per als quals no es publiquen dades apareixen sense color.

M.2 Renda per càpita 2015. Municipis del Maresme

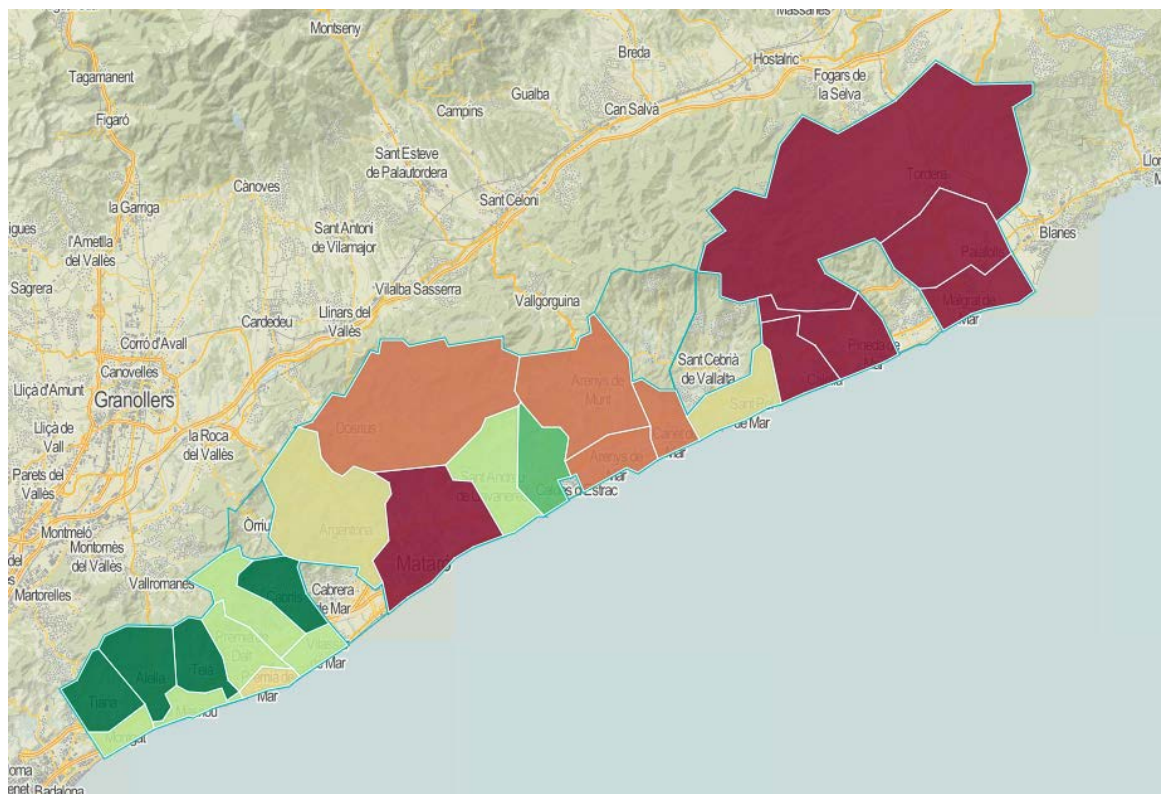

Font: Observatori de Desenvolupament Local del Maresme a partir de l'IDESCAT

En la majoria de municipis de la comarca la renda per càpita ha augmentat en relació a l'any 2014. Els majors increments s'han produït a Sant Vicenç de Montalt (5,37%), Arenys de Munt (5,16%) i Teià (5,07%). En canvi, ha disminuït a Argentona (-3,45%), Pineda de Mar (-0,78%), el Masnou (-0,51%) i Premià de Dalt (-0,51%).



G.5 Variació % de la RFBĐ per càpita. El Maresme, 2015

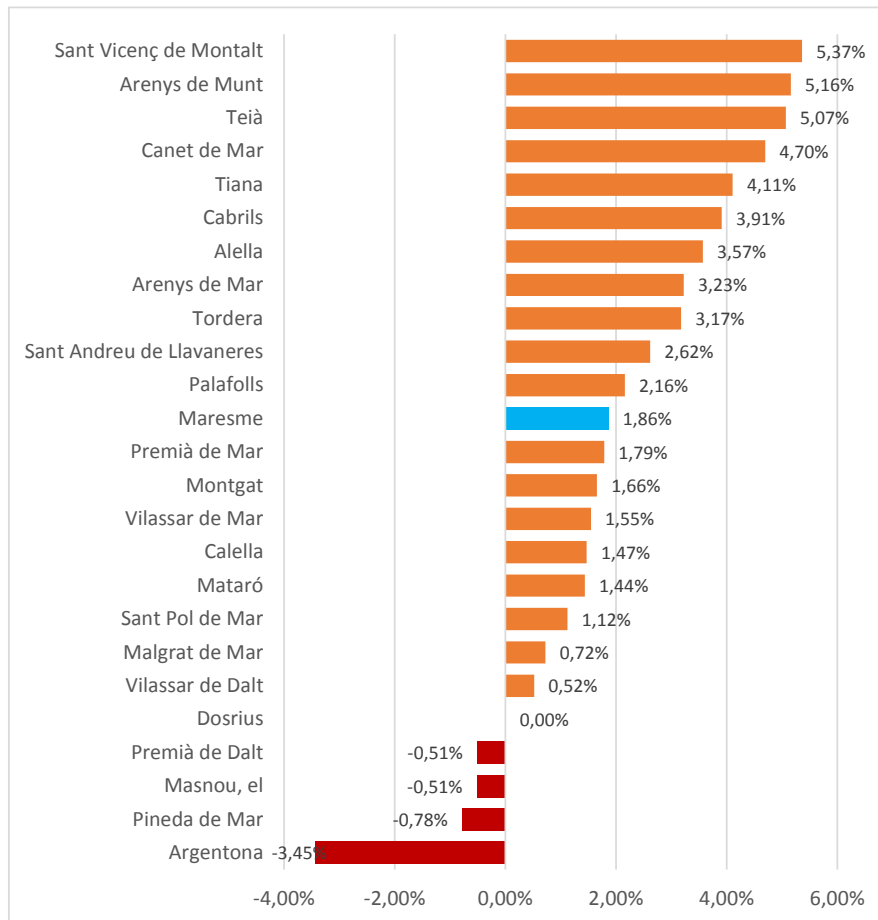

Font: elaboració de l'Observatori de Desenvolupament Local del Maresme

Pel que fa la **renda familiar bruta disponible** ha augmentat al Maresme un 2,31% en relació al 2014, un fet que s'ha produït, també, en 21 municipis de la comarca, mentre que en uns altres 3 ha disminuït. En aquest cas els increments més intensos s'han donat a Sant Vicenç de Montalt (7,23%), Teià (5,92%), Tiana (5,55%), Canet de Mar (5,18%) i Arenys de Munt (5,04%). En canvi, ha minvat a Argentona (-2,89%), Pineda de Mar (-0,27%) i Premià de Dalt (-0,15%).

Quant a la **l'estructura de la renda pels principals recursos** de les famílies, els ingressos que provenen de la remuneració d'assalariats són els que tenen un major pes en tots els municipis. El municipi en què el pes és major és Tiana amb un 67,1%, seguit per Sant Vicenç de Montalt (66,4%) i Cabrils (66,3%). On el pes és menor és a Pineda de Mar (54,7%), Malgrat de Mar (56,4%) i Calella (58,2%). Quant a l'excedent brut d'explotació, Dosrius és el municipi en què el pes d'aquest recurs és més elevat, del 25,7%, i el segueixen Cabrils (22,9%) i Sant Vicenç de Montalt (22,8%). I, per últim, allà on les prestacions socials han tingut un pes més elevat en la renda familiar és Pineda de Mar (25,7%), Malgrat de Mar (23,3%) i Calella (22,2%).



T.1 Renda familiar disponible bruta. Base 2010. Any 2015 per recursos (%)
Municipis de més de 5.000 habitants, El Maresme

Municipi	2014		2015		var. % RFDB 2014-2015	Recursos 2015 (%)			
	RFDB milers €	RFDB/càpita milers €	RFDB milers €	RFDB/càpita milers €		Remuneració d'assalariats	Excedent brut d'exploitació	Prestacions socials	Total
Alella	212.873	22,4	221.119	23,2	3,87%	64,5	21	14,5	100
Arenys de Mar	234.502	15,5	240.306	16	2,48%	59,1	20,4	20,5	100
Arenys de Munt	132.932	15,5	139.636	16,3	5,04%	61,6	21,4	17	100
Argentona	204.950	17,4	199.030	16,8	-2,89%	61,9	21	17,1	100
Cabrils	163.991	23	171.406	23,9	4,52%	66,3	22,9	10,7	100
Calella	244.193	13,6	248.173	13,8	1,63%	58,2	19,5	22,2	100
Canet de Mar	208.285	14,9	219.075	15,6	5,18%	58,9	20,4	20,7	100
Dosrius	82.240	16,1	82.305	16,1	0,08%	60,6	25,7	13,7	100
Malgrat de Mar	250.440	13,8	251.922	13,9	0,59%	56,4	20,3	23,3	100
Masnou, el	439.850	19,5	441.323	19,4	0,33%	63,9	19,3	16,8	100
Mataró	1.708.145	13,9	1.744.068	14,1	2,10%	59,4	18,8	21,8	100
Montgat	203.213	18,1	210.255	18,4	3,47%	63,8	20,8	15,4	100
Palafolls	124.537	13,9	128.294	14,2	3,02%	64,4	20,2	15,4	100
Pineda de Mar	331.272	12,9	330.394	12,8	-0,27%	54,7	19,6	25,7	100
Premià de Dalt	202.574	19,8	202.270	19,7	-0,15%	63,3	21,9	14,8	100
Premià de Mar	465.011	16,8	469.813	17,1	1,03%	61,5	19,2	19,3	100
Sant Andreu de Llavaneres	198.940	19,1	204.322	19,6	2,71%	64,1	22,4	13,5	100
Sant Pol de Mar	87.652	17,8	88.558	18	1,03%	60,8	21	18,2	100
Sant Vicenç de Montalt	121.741	20,5	130.542	21,6	7,23%	66,4	22,8	10,8	100
Teià	132.738	21,7	140.592	22,8	5,92%	64,8	20	15,2	100
Tiana	180.917	21,9	190.956	22,8	5,55%	67,1	19,9	13,1	100
Tordera	203.351	12,6	210.292	13	3,41%	59,6	19,4	21	100
Vilassar de Dalt	168.937	19,2	170.701	19,3	1,04%	62	21,5	16,5	100
Vilassar de Mar	388.255	19,4	399.309	19,7	2,85%	63,9	20,2	16	100
Maresme	6.956.925	16,1	7.117.336	16,4	2,31%	61,2	20,3	18,5	100

Font: IDESCAT

Dades 2015 provisionals

Aquesta informació apunta doncs, que el context econòmic va començar a millorar. De fet, l'any 2014 començà a créixer de nou el volum de persones de la comarca ocupades així com també el declivi de l'atur registrat. Per tant, entenem que això va repercutir en els ingressos de les famílies i va afavorir aquest increment de la renda familiar bruta disponible. Conseqüentment, la seva capacitat de despesa i estalvi també es van veure beneficiades.



Nota

La renda familiar bruta disponible és la macromagnitud que mesura els ingressos de què disposen els residents d'un territori per destinar-los al consum o a l'estalvi. Aquesta renda no només depèn dels ingressos de les famílies directament vinculats a la retribució per la seva aportació a l'activitat productiva (remuneració d'assalariats i excedent brut d'explotació), sinó que també està influïda per l'activitat de l'Administració pública mitjançant els impostos i les prestacions socials. Es calcula com el saldo del compte de renda de les famílies, és a dir, la diferència entre el conjunt de recursos i usos. Té caràcter de renda bruta, atès que no dedueix cap consum de capital fix.

La renda familiar disponible bruta comarcal i municipal base 2010 incorpora un nou estàndard metodològic. El canvi de base representa un trencament de sèrie amb els resultats d'any anteriors. (Font: IDESCAT). Les **dades** són **provisionals**, per tant, poden presentar canvis en el futur.

Contacte

Observatori de Desenvolupament Local del Maresme

observatori@ccmaresme.cat

www.ccmareme.cat

937411616