

**L'OBSERVATORI INFORMA**   
**IMPACTE DE LA COVID-19**  
**PERSONES OCUPADES I LLOCS DE TREBALL OCUPATS**  
**SEGONS RESIDÈNCIA PADRONAL**  
Octubre 2021



Observatori de Desenvolupament Local del Maresme  
10 de novembre del 2021

Amb el suport de:





El nombre d'afiliats a la Seguretat social augmenta un 3,9% respecte de l'any anterior.

## Presentació

En aquesta nota presentem la informació referent a la població del Maresme ocupada en finalitzar cada mes.

La publicació d'aquestes dades mensualment són excepcionals i, per tant, l'històric de dades és molt curt i poc robust. Malgrat això, la informació és rellevant i d'interès pels municipis de la comarca donada la situació actual de crisi econòmica i social arran de la pandèmia de la SARS-CoV-2, per la qual cosa el seu seguiment i la seva publicació és del tot pertinent.

El document conté informació comarcal i municipal d'acord amb les dades publicades per l'IDESCAT. Les notes, en números alterns, presenten dades provisionals i definitives, segons la disponibilitat en cada moment. D'aquesta manera doncs, sempre s'han de considerar les dades de la darrera publicació.

## Població ocupada

Repunta el nombre de persones ocupades residents al Maresme a 31 d'octubre de 2021, segons dades provisionals. La xifra se situa en les 190.019 en incrementar un 0,35% respecte del setembre, el que equival a 670 persones en termes absoluts.

L'increment experimentat a la comarca és inferior a l'experimentat pel conjunt de Catalunya (1,0%).

G.1 Evolució mensual de la població del Maresme ocupada i variació mensual (%).

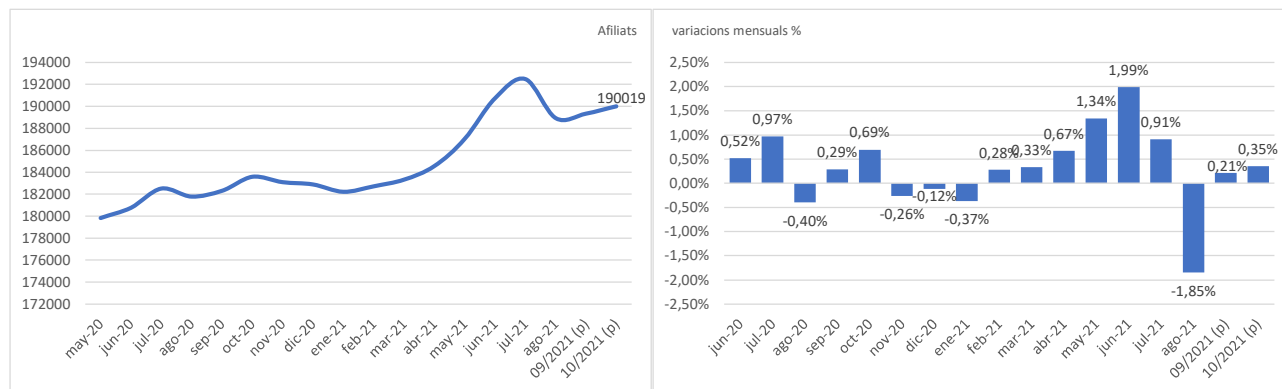

Font: Observatori de Desenvolupament Local del Maresme a partir de l'IDESCAT

En canvi, l'augment interanual ha estat molt més intens, del 3,9%, el que equival a 6.435 persones en valors absoluts. Aquest és un creixement superior a l'experimentat pel conjunt de Catalunya (3,5%).

Almenys des del mes de maig d'aquest any les variacions interanuals mostren creixements interanuals, cosa que indica que la situació del mercat laboral ha anat tornant a la normalitat i, de fet, ja vam veure al juliol com es registrava la xifra més elevada d'afiliats/ocupats residents de la sèrie disponible 2012-2021.



G.2 Evolució de la variació interanual (%) de la població ocupada resident. El Maresme, 2021.

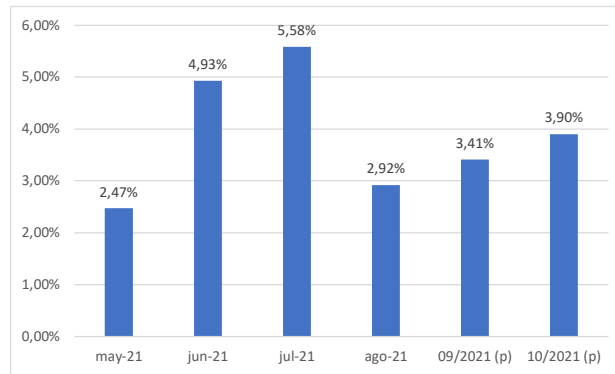

Font: Observatori de Desenvolupament Local del Maresme a partir de l'IDESCAT

Els creixements de la població ocupada resident s'han reflectit tant en el col·lectiu masculí com en el femení si bé, proporcionalment, l'ocupació femenina ha augmentat més que la masculina (0,61% i 3,63% vs 0,12% i 3,40%).

En termes absoluts parlem de 123 homes i 547 dones ocupades més que al setembre i 3.287 homes i 3.148 dones ocupades més que un any abans.

Els increments més intensos de l'ocupació femenina no són suficients per fer canviar la balança de l'ocupació, la qual segueix decantada cap al col·lectiu masculí el qual, amb 100.085 afiliats, suposa el 52,67% de la població ocupada en front el 47,33% (89.934) que són dones.

La **informació a escala municipal** indica que l'ocupació ha augmentat en tots els municipis de la comarca en relació al setembre menys en 5, quatre d'ells amb una estacionalitat elevada de l'ocupació; Calella (-4,79%), Malgrat de Mar (-4,30%), Pineda de Mar (-2,94%), Santa Susanna (-2,43%) i Palafolls (-0,32%). Per contra, **l'ocupació ha augmentat en tots els municipis en termes interanuals**. Els municipis amb els increments més intensos són pràcticament els mateixos que hem citat més amunt; Santa Susanna (8,62%), Pineda de Mar (7,72%), Calella (7,08%), Malgrat de Mar (6,89%), Caldes d'Estrac (6,69%), Tordera (6,53%) i Sant Pol de Mar (6,42%).



T.1 Població ocupada segons residència padronal de l'afiliat. Variacions mensuals i interanuals. Per sexe.  
Últim dia del mes. Octubre 2021p. Municipis del Maresme.

| Municipi                  | afiliats oct.2021p |               |                | var.mensual % (set'21p) |              |              | var.anual % (oct'20) |              |              |
|---------------------------|--------------------|---------------|----------------|-------------------------|--------------|--------------|----------------------|--------------|--------------|
|                           | Homes              | Dones         | Total          | Homes                   | Dones        | Total        | Homes                | Dones        | Total        |
| Alella                    | 2.108              | 2.064         | 4.172          | 1,01%                   | 1,98%        | 1,48%        | 3,28%                | 3,36%        | 3,32%        |
| Arenys de Mar             | 3.344              | 3.031         | 6.375          | 0,48%                   | 1,95%        | 1,17%        | 4,53%                | 2,92%        | 3,76%        |
| Arenys de Munt            | 2.137              | 1.944         | 4.081          | 1,42%                   | 2,32%        | 1,85%        | 3,54%                | 3,13%        | 3,34%        |
| Argentona                 | 2.985              | 2.552         | 5.537          | 0,81%                   | 1,51%        | 1,13%        | 3,07%                | 2,53%        | 2,82%        |
| Cabrera de Mar            | 1.181              | 1.042         | 2.223          | 0,43%                   | 0,87%        | 0,63%        | 2,87%                | 2,16%        | 2,54%        |
| Cabrils                   | 1.730              | 1.611         | 3.341          | 1,23%                   | 1,32%        | 1,27%        | 2,37%                | 3,27%        | 2,80%        |
| Caldes d'Estrac           | 642                | 650           | 1.292          | 1,74%                   | 1,40%        | 1,57%        | 4,90%                | 8,51%        | 6,69%        |
| Calella                   | 3.726              | 3.338         | 7.064          | -4,19%                  | -5,44%       | -4,79%       | 7,91%                | 6,17%        | 7,08%        |
| Canet de Mar              | 3.025              | 2.818         | 5.843          | 0,46%                   | 1,11%        | 0,78%        | 2,82%                | 1,33%        | 2,10%        |
| Dosrius                   | 1.393              | 1.254         | 2.647          | 0,80%                   | 1,05%        | 0,91%        | 4,42%                | 6,63%        | 5,46%        |
| Malgrat de Mar            | 3.830              | 3.249         | 7.079          | -3,09%                  | -5,69%       | -4,30%       | 6,06%                | 7,87%        | 6,89%        |
| Masnou, el                | 5.255              | 5.120         | 10.375         | 1,31%                   | 2,91%        | 2,10%        | 1,60%                | 3,04%        | 2,31%        |
| Mataró                    | 27.895             | 24.447        | 52.342         | 0,70%                   | 1,41%        | 1,03%        | 2,80%                | 2,17%        | 2,50%        |
| Montgat                   | 2.837              | 2.753         | 5.590          | 0,39%                   | 0,88%        | 0,63%        | 0,46%                | 3,07%        | 1,73%        |
| Òrrius                    | 194                | 175           | 369            | -0,51%                  | 3,55%        | 1,37%        | -2,02%               | 4,17%        | 0,82%        |
| Palafolls                 | 2.328              | 1.967         | 4.295          | -0,30%                  | -0,35%       | -0,32%       | 4,86%                | 6,21%        | 5,48%        |
| Pineda de Mar             | 5.731              | 4.633         | 10.364         | -2,58%                  | -3,38%       | -2,94%       | 7,24%                | 8,32%        | 7,72%        |
| Premià de Dalt            | 2.416              | 2.101         | 4.517          | 1,05%                   | 1,20%        | 1,12%        | 1,73%                | 1,35%        | 1,55%        |
| Premià de Mar             | 6.216              | 5.695         | 11.911         | 1,04%                   | 1,66%        | 1,34%        | 1,24%                | 2,30%        | 1,74%        |
| Sant Andreu de Llavaneres | 2.499              | 2.425         | 4.924          | -0,32%                  | 1,08%        | 0,37%        | 5,44%                | 6,50%        | 5,96%        |
| Sant Cebrià de Vallalta   | 843                | 670           | 1.513          | 0,24%                   | 1,67%        | 0,87%        | 2,43%                | 8,77%        | 5,14%        |
| Sant Iscle de Vallalta    | 323                | 274           | 597            | -1,22%                  | 1,86%        | 0,17%        | 1,89%                | 7,45%        | 4,37%        |
| Sant Pol de Mar           | 1.145              | 1.043         | 2.188          | -0,78%                  | 0,68%        | -0,09%       | 5,43%                | 7,53%        | 6,42%        |
| Sant Vicenç de Montalt    | 1.466              | 1.293         | 2.759          | 0,48%                   | 2,21%        | 1,28%        | 2,52%                | 3,86%        | 3,14%        |
| Santa Susanna             | 805                | 682           | 1.487          | -2,07%                  | -2,85%       | -2,43%       | 9,23%                | 7,91%        | 8,62%        |
| Teià                      | 1.418              | 1.388         | 2.806          | 1,43%                   | 2,59%        | 2,00%        | 0,64%                | 3,27%        | 1,93%        |
| Tiana                     | 2.127              | 2.111         | 4.238          | 0,81%                   | 0,62%        | 0,71%        | 1,62%                | 3,38%        | 2,49%        |
| Tordera                   | 3.846              | 3.169         | 7.015          | 0,26%                   | 0,22%        | 0,24%        | 5,72%                | 7,53%        | 6,53%        |
| Vilassar de Dalt          | 2.072              | 1.910         | 3.982          | -0,34%                  | 1,17%        | 0,38%        | 2,98%                | -0,21%       | 1,43%        |
| Vilassar de Mar           | 4.568              | 4.525         | 9.093          | 0,93%                   | 1,64%        | 1,28%        | 1,87%                | 2,12%        | 2,00%        |
| <b>Maresme</b>            | <b>100.085</b>     | <b>89.934</b> | <b>190.019</b> | <b>0,12%</b>            | <b>0,61%</b> | <b>0,35%</b> | <b>3,40%</b>         | <b>3,63%</b> | <b>3,51%</b> |

Font: elaboració de l'Observatori a partir de l'IDESCAT

Pel que fa l'edat, el creixement de l'ocupació en relació al setembre s'ha concentrat en la població jove. En aquest grup el nombre de persones afiliades ha augmentat un 3,32% mentre que ho ha fet un imperceptible 0,03% en el grup de 45-54 anys, mentre que en els altres dos trams d'edats ha minvat. Interanualment, l'ocupació augmenta en tots els grups menys en el de persones de 30-44 anys en què disminueix. De nou, el col·lectiu juvenil experimenta el creixement més intens (9,77%).

L'estructura de la població ocupada es manté, essencialment, igual. És a dir, el gruix de la població ocupada té entre 30 i 54 anys i el col·lectiu juvenil segueix sent aquell amb menys presència, precisament per un efecte d'edat, ja que, majoritàriament, aquestes persones segueix dins del sistema educatiu.



G.3 Variacions (%) i estructura de la població ocupada per grups d'edat. Octubre 2021p.

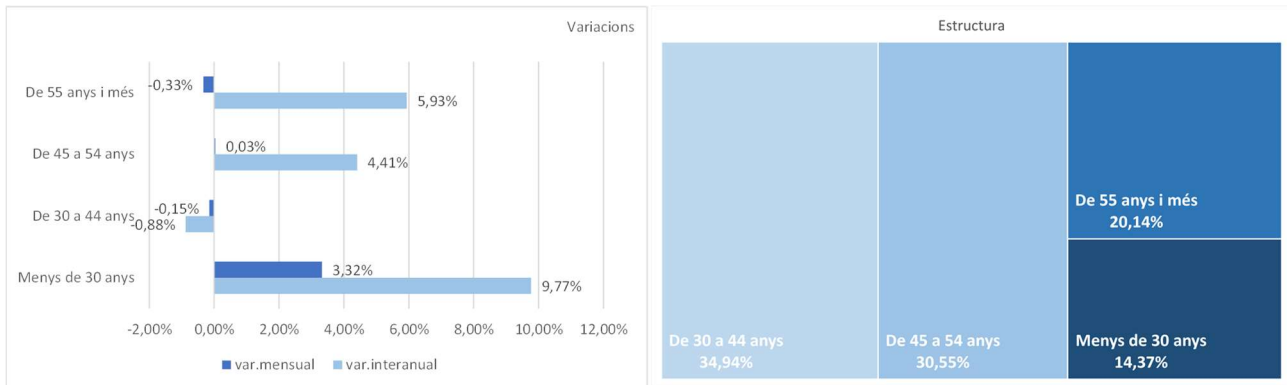

Font: Observatori de Desenvolupament Local del Maresme a partir de l'IDESCAT

L'estructura de la població ocupada és, essencialment, la mateixa en la majoria dels **municipis** de la comarca. És a dir, que la major representativitat es localitza en el grup de persones de 30-44 anys, seguida per la de 45-54 anys, 55 anys i més i, en darrer lloc, la població jove de menys de 30 anys. Malgrat això, i ha diferències significatives entre municipis. A tall d'exemple il·lustrem els casos de Montgat i Pineda de Mar. L'estructura és la mateixa si bé és en els pesos on rauen les diferències; mentre que Montgat el 72,04% de les persones ocupades tenen entre 30 i 54 anys a Pineda de Mar aquestes són el 65,51%. I això és així per una major presència en el mercat laboral de les persones joves a Pineda (15,25%) que no pas a Montgat (11,18%) i també per un major pes del grup de persones de 55 anys i més (19,24%; vs 16,78%). Unes estructures que venen determinades per múltiples factors entre els quals hi ha la pròpia estructura demogràfica del municipi, la renda per càpita, el nivell formatiu, el teixit empresarial, etc.

G.4 Estructura de la població ocupada per grups d'edat. Octubre 2021p. Comparativa Montgat-Pineda de Mar

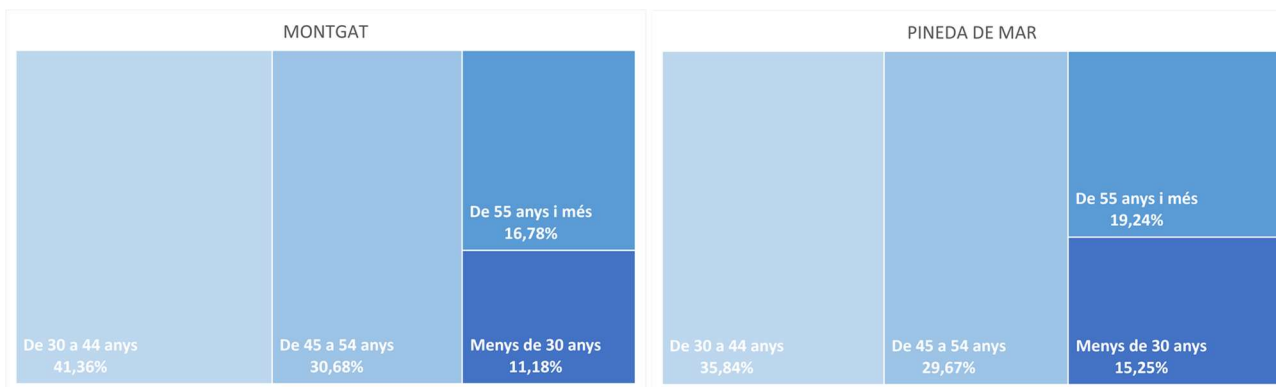

Font: Observatori de Desenvolupament Local del Maresme a partir de l'IDESCAT

Respecte d'un any abans, observem que a Sant Iscle de Vallalta i Òrrius baixa la població juvenil ocupada, essent els únics municipis en què es dona aquest fenomen. Recordem que a escala comarcal és el grup que experimenta el creixement més intens. L'ocupació en el grup de 30-44 anys ha disminuït en 12 municipis. Cau en 3 municipis -Cabrera de Mar, Cabrils i Teià- les persones afiliades de de 45-54 anys, i augmenta en el grup de 55 anys i més en tots els municipis.



## T.2 Població ocupada segons residència padronal de l'afiliat per grups d'edat. Municipis del Maresme. Octubre 2021p

| Municipi                  | afiliats octubre 2021p |                 |                 |                  |                | var.interanual % oct'20 |                 |                 |                  |              |
|---------------------------|------------------------|-----------------|-----------------|------------------|----------------|-------------------------|-----------------|-----------------|------------------|--------------|
|                           | Menys de 30 anys       | De 30 a 44 anys | De 45 a 54 anys | De 55 anys i més | Total          | Menys de 30 anys        | De 30 a 44 anys | De 45 a 54 anys | De 55 anys i més | Total        |
| Alella                    | 534                    | 1.391           | 1.237           | 1.010            | 4.172          | 4,91%                   | 0,29%           | 5,28%           | 4,45%            | 3,32%        |
| Arenys de Mar             | 881                    | 2.182           | 1.954           | 1.358            | 6.375          | 15,16%                  | 0,64%           | 3,28%           | 5,19%            | 3,76%        |
| Arenys de Munt            | 574                    | 1.396           | 1.268           | 843              | 4.081          | 7,29%                   | 0,14%           | 1,28%           | 9,77%            | 3,34%        |
| Argentona                 | 799                    | 1.891           | 1.682           | 1.165            | 5.537          | 8,86%                   | -0,73%          | 2,62%           | 5,24%            | 2,82%        |
| Cabrera de Mar            | 311                    | 693             | 635             | 584              | 2.223          | 11,87%                  | 1,17%           | 1,55%           | 4,29%            | 2,54%        |
| Cabrils                   | 463                    | 927             | 1.062           | 889              | 3.341          | 10,77%                  | -0,11%          | 0,19%           | 5,83%            | 2,80%        |
| Caldes d'Estrac           | 171                    | 408             | 441             | 272              | 1.292          | 25,74%                  | 0,74%           | 5,50%           | 7,94%            | 6,69%        |
| Calella                   | 1.012                  | 2.397           | 2.192           | 1.463            | 7.064          | 12,95%                  | 2,44%           | 8,62%           | 8,94%            | 7,08%        |
| Canet de Mar              | 749                    | 1.957           | 1.951           | 1.186            | 5.843          | 7,93%                   | 2,83%           | 2,68%           | 6,37%            | 2,10%        |
| Dosrius                   | 349                    | 1.006           | 800             | 492              | 2.647          | 16,33%                  | 0,00%           | 7,24%           | 7,42%            | 5,46%        |
| Malgrat de Mar            | 1.064                  | 2.493           | 2.212           | 1.310            | 7.079          | 17,83%                  | 2,21%           | 8,01%           | 6,24%            | 6,89%        |
| Masnou, el                | 1.380                  | 3.729           | 2.996           | 2.270            | 10.375         | 6,89%                   | 0,67%           | 2,88%           | 3,94%            | 2,31%        |
| Mataró                    | 8.037                  | 19.458          | 15.388          | 9.459            | 52.342         | 6,92%                   | -2,11%          | 4,72%           | 5,39%            | 2,50%        |
| Montgat                   | 625                    | 2.312           | 1.715           | 938              | 5.590          | 1,30%                   | 2,08%           | 4,26%           | 7,57%            | 1,73%        |
| Òrrius                    | 42                     | 169             | 95              | 63               | 369            | 2,33%                   | 2,42%           | 0,00%           | 0,00%            | 0,82%        |
| Palafolls                 | 655                    | 1.535           | 1.406           | 699              | 4.295          | 16,13%                  | 2,72%           | 10,36%          | 6,55%            | 5,48%        |
| Pineda de Mar             | 1.581                  | 3.714           | 3.075           | 1.994            | 10.364         | 12,93%                  | 3,77%           | 9,16%           | 9,26%            | 7,72%        |
| Premià de Dalt            | 676                    | 1.385           | 1.377           | 1.079            | 4.517          | 12,48%                  | -4,35%          | 1,03%           | 4,15%            | 1,55%        |
| Premià de Mar             | 1.741                  | 4.080           | 3.663           | 2.427            | 11.911         | 8,68%                   | 3,27%           | 3,50%           | 3,36%            | 1,74%        |
| Sant Andreu de Llavaneres | 723                    | 1.475           | 1.568           | 1.158            | 4.924          | 15,31%                  | 1,58%           | 5,73%           | 6,73%            | 5,96%        |
| Sant Cebrià de Vallalta   | 180                    | 515             | 514             | 304              | 1.513          | 18,42%                  | 2,59%           | 4,47%           | 3,75%            | 5,14%        |
| Sant Iscle de Vallalta    | 74                     | 210             | 193             | 120              | 597            | 9,76%                   | 3,96%           | 4,32%           | 16,50%           | 4,37%        |
| Sant Pol de Mar           | 261                    | 678             | 763             | 486              | 2.188          | 14,98%                  | 2,11%           | 5,68%           | 9,71%            | 6,42%        |
| Sant Vicenç de Montalt    | 364                    | 704             | 990             | 701              | 2.759          | 8,98%                   | 0,00%           | 0,51%           | 7,52%            | 3,14%        |
| Santa Susanna             | 212                    | 534             | 440             | 301              | 1.487          | 7,61%                   | 4,71%           | 8,64%           | 17,12%           | 8,62%        |
| Teià                      | 389                    | 890             | 800             | 727              | 2.806          | 16,12%                  | 2,41%           | 0,50%           | 3,56%            | 1,93%        |
| Tiana                     | 558                    | 1.374           | 1.374           | 932              | 4.238          | 11,16%                  | -2,28%          | 3,31%           | 3,90%            | 2,49%        |
| Tordera                   | 1.063                  | 2.713           | 2.091           | 1.148            | 7.015          | 16,30%                  | 0,59%           | 8,68%           | 9,33%            | 6,53%        |
| Vilassar de Dalt          | 562                    | 1.272           | 1.261           | 887              | 3.982          | 9,34%                   | 1,62%           | 0,88%           | 2,07%            | 1,43%        |
| Vilassar de Mar           | 1.269                  | 2.903           | 2.915           | 2.006            | 9.093          | 7,27%                   | -1,89%          | 0,87%           | 6,53%            | 2,00%        |
| <b>Maresme</b>            | <b>27.299</b>          | <b>66.391</b>   | <b>58.058</b>   | <b>38.271</b>    | <b>190.019</b> | <b>9,77%</b>            | <b>-0,88%</b>   | <b>4,41%</b>    | <b>5,93%</b>     | <b>3,51%</b> |

Font: elaboració de l'Observatori a partir de l'IDESCAT

En tancar el mes d'octubre, el 89,2% de les persones ocupades residents tenen nacionalitat espanyola i un 10,8% una d'estrangera, un pes que es manté bastant estable. El mes passat era de 89,05% i 10,95% i un any abans del 89,7% i 10,3%.

El repunt de l'ocupació respecte del setembre s'ha concentrat en la població amb nacionalitat espanyola (0,53%) mentre que ha baixat entre la població amb nacionalitat estrangera (-1,05%). El creixement interanual s'ha reflectit en ambdós col·lectius i, proporcionalment, ha incrementat més entre la població amb nacionalitat estrangera (8,42%) que espanyola (2,94%).

### Llocs de treball ocupats per residents al Maresme

El nombre d'afiliacions i/o situacions amb obligatorietat de cotització també han repuntat respecte del mes de setembre passat (0,69%) per situar-se en les 199.405, 1.365 més que al setembre.

**Interanualment han augmentat un 3,64%, 6.997 en termes absoluts.** La recuperació respecte de l'any anterior és evident i la tendència és positiva malgrat l'excepció del mes d'agost.



G.5 Evolució mensual de les afiliacions segons residència padronal de l'afiliat i variacions mensuals. Octubre 2021p

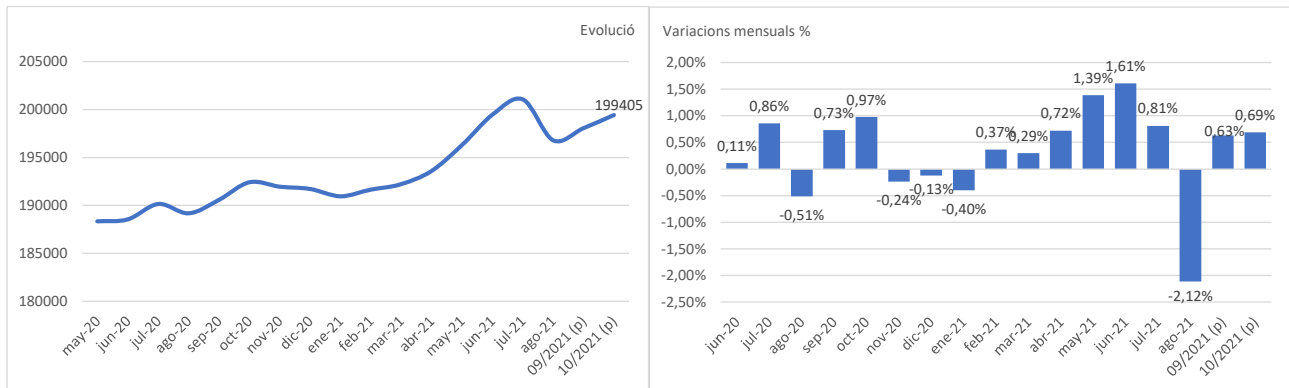

Font: Observatori de Desenvolupament Local del Maresme a partir de l'IDESCAT

G.6 Evolució de les variacions interanuals de les afiliacions segons residència padronal de l'afiliat(%). Octubre 2021p

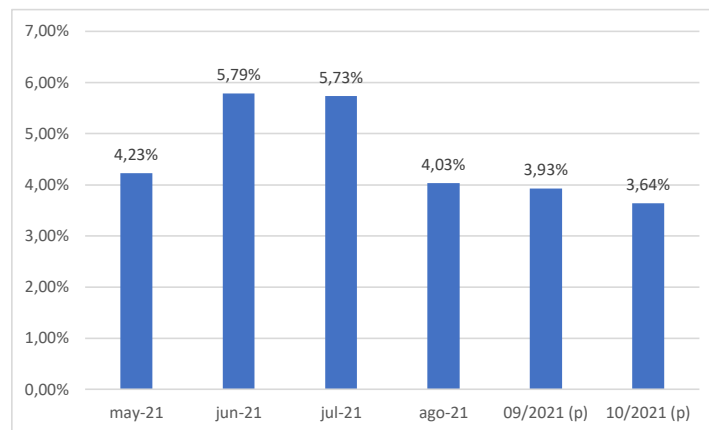

Font: Observatori de Desenvolupament Local del Maresme a partir de l'IDESCAT

En relació al setembre, han augmentat tant les afiliacions masculines (0,39%) com les femenines (1,02%), les quals ho han fet amb més intensitat. Respecte d'un any abans, també han incrementat en tots dos sexes i amb la mateixa intensitat (3,61% i 3,66%). Tot plegat es tradueix en 404 i 962 afiliacions/llocs de treball ocupats més que al setembre respectivament, i en 3.623 i 3.374 més respectivament en termes interanuals.

Pel que fa les **dades municipals**, les afiliacions han augmentat en 25 municipis de la comarca en relació al mes passat. En els 5 en què han baixat són municipis el mercat de treball dels quals té una dependència significativa del subsector turístic; Calella (-4,38%), Malgrat de Mar (-4,13%), Pineda de Mar (-2,77%), Santa Susanna (-2,03%) i Palafròls (-0,18%).

**El nombre d'afiliacions ha augmentat en tots els municipis respecte d'un any abans.** I, altra vegada, citem els mateixos municipis en ser els que han experimentat els increments més intensos; Santa Susanna (9,02%), Pineda de Mar (7,62%), Calella (7,27%), Tordera (6,96%) i Malgrat de Mar (6,71%).



T.3 Afiliacions a la Seguretat Social segons residència padronal de l'afiliat. Municipis del Maresme. Octubre 2021p.

| Municipi                  | afiliacions oct'21p |               |                | var.mensual (set'21p) |              |              | var.interanual (oct'20) |              |              |
|---------------------------|---------------------|---------------|----------------|-----------------------|--------------|--------------|-------------------------|--------------|--------------|
|                           | Homes               | Dones         | Total          | Homes                 | Dones        | Total        | Homes                   | Dones        | Total        |
| Alella                    | 2.215               | 2.195         | 4.410          | 1,51%                 | 2,47%        | 1,99%        | 3,50%                   | 2,76%        | 3,13%        |
| Arenys de Mar             | 3.486               | 3.228         | 6.714          | 0,61%                 | 2,38%        | 1,45%        | 4,78%                   | 3,63%        | 4,22%        |
| Arenys de Munt            | 2.214               | 2.060         | 4.274          | 1,47%                 | 2,79%        | 2,10%        | 3,65%                   | 3,21%        | 3,44%        |
| Argentona                 | 3.097               | 2.706         | 5.803          | 1,24%                 | 1,69%        | 1,45%        | 2,99%                   | 2,54%        | 2,78%        |
| Cabrera de Mar            | 1.250               | 1.098         | 2.348          | 0,97%                 | 1,86%        | 1,38%        | 4,08%                   | 2,04%        | 3,12%        |
| Cabrils                   | 1.822               | 1.731         | 3.553          | 1,56%                 | 1,94%        | 1,75%        | 2,19%                   | 3,16%        | 2,66%        |
| Caldes d'Estrac           | 676                 | 677           | 1.353          | 2,11%                 | 1,04%        | 1,58%        | 5,13%                   | 6,95%        | 6,03%        |
| Calella                   | 3.869               | 3.551         | 7.420          | -3,92%                | -4,88%       | -4,38%       | 8,19%                   | 6,29%        | 7,27%        |
| Canet de Mar              | 3.111               | 2.979         | 6.090          | 0,97%                 | 1,60%        | 1,28%        | 2,84%                   | 1,50%        | 2,18%        |
| Dosrius                   | 1.442               | 1.311         | 2.753          | 1,26%                 | 1,16%        | 1,21%        | 5,10%                   | 6,24%        | 5,64%        |
| Malgrat de Mar            | 3.931               | 3.420         | 7.351          | -3,11%                | -5,29%       | -4,13%       | 6,07%                   | 7,45%        | 6,71%        |
| Masnou, el                | 5.492               | 5.474         | 10.966         | 1,87%                 | 3,65%        | 2,75%        | 1,80%                   | 3,22%        | 2,51%        |
| Mataró                    | 28.987              | 26.100        | 55.087         | 0,94%                 | 1,74%        | 1,32%        | 3,06%                   | 2,30%        | 2,70%        |
| Montgat                   | 2.939               | 2.896         | 5.835          | 0,72%                 | 1,15%        | 0,93%        | 0,75%                   | 2,62%        | 1,67%        |
| Òrrius                    | 211                 | 188           | 399            | 0,48%                 | 6,21%        | 3,10%        | -0,94%                  | 8,67%        | 3,37%        |
| Palafolls                 | 2.394               | 2.047         | 4.441          | -0,08%                | -0,29%       | -0,18%       | 5,05%                   | 5,79%        | 5,39%        |
| Pineda de Mar             | 5.879               | 4.841         | 10.720         | -2,50%                | -3,08%       | -2,77%       | 7,30%                   | 8,01%        | 7,62%        |
| Premià de Dalt            | 2.492               | 2.224         | 4.716          | 0,97%                 | 1,69%        | 1,31%        | 1,67%                   | 2,07%        | 1,86%        |
| Premià de Mar             | 6.429               | 6.081         | 12.510         | 1,40%                 | 1,89%        | 1,64%        | 1,28%                   | 2,24%        | 1,74%        |
| Sant Andreu de Llavaneres | 2.615               | 2.564         | 5.179          | -0,23%                | 1,18%        | 0,47%        | 5,23%                   | 6,04%        | 5,63%        |
| Sant Cebrià de Vallalta   | 868                 | 702           | 1.570          | 0,35%                 | 2,33%        | 1,23%        | 2,72%                   | 9,69%        | 5,72%        |
| Sant Iscle de Vallalta    | 334                 | 292           | 626            | -0,89%                | 2,82%        | 0,81%        | 2,77%                   | 6,96%        | 4,68%        |
| Sant Pol de Mar           | 1.217               | 1.130         | 2.347          | -0,81%                | 1,53%        | 0,30%        | 5,19%                   | 8,03%        | 6,54%        |
| Sant Vicenç de Montalt    | 1.540               | 1.363         | 2.903          | 0,98%                 | 2,48%        | 1,68%        | 3,70%                   | 3,73%        | 3,72%        |
| Santa Susanna             | 834                 | 713           | 1.547          | -1,88%                | -2,19%       | -2,03%       | 9,74%                   | 8,19%        | 9,02%        |
| Teià                      | 1.473               | 1.483         | 2.956          | 1,31%                 | 2,91%        | 2,11%        | 0,68%                   | 3,63%        | 2,14%        |
| Tiana                     | 2.225               | 2.227         | 4.452          | 1,09%                 | 1,18%        | 1,14%        | 2,06%                   | 3,49%        | 2,77%        |
| Tordera                   | 3.974               | 3.315         | 7.289          | 0,38%                 | 0,30%        | 0,34%        | 6,14%                   | 7,95%        | 6,96%        |
| Vilassar de Dalt          | 2.151               | 2.018         | 4.169          | -0,09%                | 1,51%        | 0,68%        | 3,26%                   | -0,35%       | 1,48%        |
| Vilassar de Mar           | 4.770               | 4.854         | 9.624          | 1,49%                 | 2,38%        | 1,94%        | 2,32%                   | 2,34%        | 2,33%        |
| <b>Maresme</b>            | <b>103.937</b>      | <b>95.468</b> | <b>199.405</b> | <b>0,39%</b>          | <b>1,02%</b> | <b>0,69%</b> | <b>3,61%</b>            | <b>3,66%</b> | <b>3,64%</b> |

Font: elaboració de l'Observatori a partir de l'IDESCAT

Els llocs de treball assalariats són, a bastament, els que més ocupen les persones residents a la comarca. El seu pes és del 80,64% en tancar el mes d'octubre. Així, les afiliacions per compte propi són menys del 20%, el 19,36%.

Aquesta és una característica comuna en tots els municipis de la comarca i les diferències entre ells rau en els pesos. Així, els dos casos oposats són Sant Vicenç de Montalt i Mataró. El primer té el major pes de treballadors per compte propi d'entre els municipis de la comarca (32,31%) i Mataró el major quant a afiliacions per compte d'altri (85,47%).

G.7 Afiliacions segons residència padronal de l'afiliat i relació laboral. Octubre 2021p. Comparativa St.Vicenç-Mataró

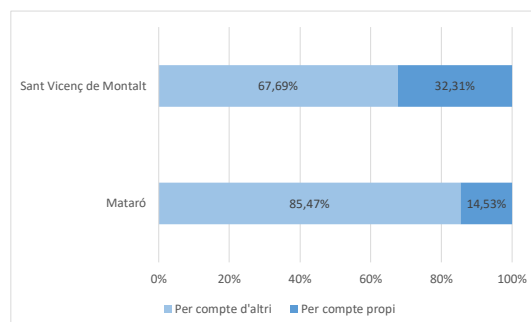

Font: Observatori de Desenvolupament Local del Maresme a partir de l'IDESCAT





En relació al setembre, han incrementat tant les afiliacions per compte d'altri (0,76%) com per compte propi (0,38%) al Maresme. Uns increments que es repeteixen amb més intensitat en termes interanuals (3,94% i 2,39%, respectivament).

Per municipis, aquells en què han baixat les afiliacions en relació al mes passat ho han fet tant aquelles amb una relació laboral per compte d'altri com propi. Interanualment, els increments han estat generalitzats. A Cabrera de Mar (-1,63%), Premià de Mar (-0,35%) i Tiana (-0,26%) han disminuït aquelles per compte propi.

#### T.4 Afiliacions a la Seguretat Social segons residència padronal de l'afiliat per tipus de relació laboral.

Municipis del Maresme. Octubre 2021p

| Municipi                  | afiliacions oct'21p |                  |                | var.mensual (set'21p) |                  |              | var.interanual (oct'20) |                  |              |
|---------------------------|---------------------|------------------|----------------|-----------------------|------------------|--------------|-------------------------|------------------|--------------|
|                           | Per compte d'altri  | Per compte propi | Total          | Per compte d'altri    | Per compte propi | Total        | Per compte d'altri      | Per compte propi | Total        |
| Alella                    | 3.011               | 1.399            | 4.410          | 2,45%                 | 1,01%            | 1,99%        | 2,28%                   | 5,03%            | 3,13%        |
| Arenys de Mar             | 5.439               | 1.275            | 6.714          | 1,82%                 | -0,08%           | 1,45%        | 4,72%                   | 2,16%            | 4,22%        |
| Arenys de Munt            | 3.358               | 916              | 4.274          | 2,66%                 | 0,11%            | 2,10%        | 3,07%                   | 4,81%            | 3,44%        |
| Argentona                 | 4.473               | 1.330            | 5.803          | 1,80%                 | 0,30%            | 1,45%        | 3,64%                   | 0,00%            | 2,78%        |
| Cabrera de Mar            | 1.686               | 662              | 2.348          | 2,18%                 | -0,60%           | 1,38%        | 5,11%                   | -1,63%           | 3,12%        |
| Cabrils                   | 2.483               | 1.070            | 3.553          | 2,39%                 | 0,28%            | 1,75%        | 2,43%                   | 3,18%            | 2,66%        |
| Caldes d'Estrac           | 1.021               | 332              | 1.353          | 2,00%                 | 0,30%            | 1,58%        | 7,36%                   | 2,15%            | 6,03%        |
| Calella                   | 6.018               | 1.402            | 7.420          | -5,06%                | -1,34%           | -4,38%       | 8,63%                   | 1,82%            | 7,27%        |
| Canet de Mar              | 4.897               | 1.193            | 6.090          | 1,47%                 | 0,51%            | 1,28%        | 2,43%                   | 1,19%            | 2,18%        |
| Dosrius                   | 2.124               | 629              | 2.753          | 1,29%                 | 0,96%            | 1,21%        | 5,46%                   | 6,25%            | 5,64%        |
| Malgrat de Mar            | 6.076               | 1.275            | 7.351          | -4,90%                | -0,31%           | -4,13%       | 8,00%                   | 0,95%            | 6,71%        |
| Masnou, el                | 8.806               | 2.160            | 10.966         | 3,19%                 | 1,03%            | 2,75%        | 2,81%                   | 1,27%            | 2,51%        |
| Mataró                    | 47.082              | 8.005            | 55.087         | 1,39%                 | 0,88%            | 1,32%        | 2,84%                   | 1,83%            | 2,70%        |
| Montgat                   | 4.728               | 1.107            | 5.835          | 1,24%                 | -0,36%           | 0,93%        | 1,20%                   | 3,75%            | 1,67%        |
| Òrrius                    | 302                 | 97               | 399            | 3,42%                 | 2,11%            | 3,10%        | 2,37%                   | 6,59%            | 3,37%        |
| Palafolls                 | 3.697               | 744              | 4.441          | -0,27%                | 0,27%            | -0,18%       | 6,27%                   | 1,22%            | 5,39%        |
| Pineda de Mar             | 8.907               | 1.813            | 10.720         | -3,07%                | -1,25%           | -2,77%       | 8,69%                   | 2,66%            | 7,62%        |
| Premià de Dalt            | 3.553               | 1.163            | 4.716          | 1,60%                 | 0,43%            | 1,31%        | 1,51%                   | 2,92%            | 1,86%        |
| Premià de Mar             | 10.530              | 1.980            | 12.510         | 1,67%                 | 1,49%            | 1,64%        | 2,14%                   | -0,35%           | 1,74%        |
| Sant Andreu de Llavaneres | 3.776               | 1.403            | 5.179          | 0,48%                 | 0,43%            | 0,47%        | 5,59%                   | 5,73%            | 5,63%        |
| Sant Cebrià de Vallalta   | 1.159               | 411              | 1.570          | 1,31%                 | 0,98%            | 1,23%        | 6,82%                   | 2,75%            | 5,72%        |
| Sant Iscle de Vallalta    | 499                 | 127              | 626            | 1,01%                 | 0,00%            | 0,81%        | 4,39%                   | 5,83%            | 4,68%        |
| Sant Pol de Mar           | 1.780               | 567              | 2.347          | 0,45%                 | -0,18%           | 0,30%        | 6,59%                   | 6,38%            | 6,54%        |
| Sant Vicenç de Montalt    | 1.965               | 938              | 2.903          | 2,29%                 | 0,43%            | 1,68%        | 3,80%                   | 3,53%            | 3,72%        |
| Santa Susanna             | 1.121               | 426              | 1.547          | -2,35%                | -1,16%           | -2,03%       | 8,20%                   | 11,23%           | 9,02%        |
| Teià                      | 2.129               | 827              | 2.956          | 2,95%                 | 0,00%            | 2,11%        | 2,31%                   | 1,72%            | 2,14%        |
| Tiana                     | 3.307               | 1.145            | 4.452          | 1,44%                 | 0,26%            | 1,14%        | 3,86%                   | -0,26%           | 2,77%        |
| Tordera                   | 6.036               | 1.253            | 7.289          | 0,23%                 | 0,89%            | 0,34%        | 7,23%                   | 5,65%            | 6,96%        |
| Vilassar de Dalt          | 3.182               | 987              | 4.169          | 0,76%                 | 0,41%            | 0,68%        | 0,95%                   | 3,24%            | 1,48%        |
| Vilassar de Mar           | 7.663               | 1.961            | 9.624          | 2,30%                 | 0,56%            | 1,94%        | 2,45%                   | 1,87%            | 2,33%        |
| <b>Maresme</b>            | <b>160.808</b>      | <b>38.597</b>    | <b>199.405</b> | <b>0,76%</b>          | <b>0,38%</b>     | <b>0,69%</b> | <b>3,94%</b>            | <b>2,39%</b>     | <b>3,64%</b> |

Font: elaboració de l'Observatori a partir de l'IDESCAT

Pel que fa els sectors, com és habitual, el sector dels serveis és el que més en concentra amb un pes del 79,88% en tancar el mes d'octubre, seguit per la indústria (12,51%), la construcció (6,28%) i el primari (1,32%).

En relació al mes passat, les afiliacions han augmentat en tots els sectors menys en el primari, on s'han reduït un 5,41%. L'increment més intens s'ha produït en la construcció (0,8%). Interanualment, han augmentat en tots els sectors. En aquests termes el sector primari experimenta l'increment més intens (4,85%), seguit pel dels serveis (4,05%), el de la construcció (2,19%) i el de la indústria (1,64%).

En valors absoluts i respecte d'un any abans s'han guanyat **6.205 llocs de treball en el sector dels serveis, 402 en la indústria, 268 en la construcció i 122 en el primari.**

G.8 Afiliacions per sectors segons residència padronal de l'afiliat: estructura i variacions.

El Maresme. Octubre 2021p. Últim dia del mes

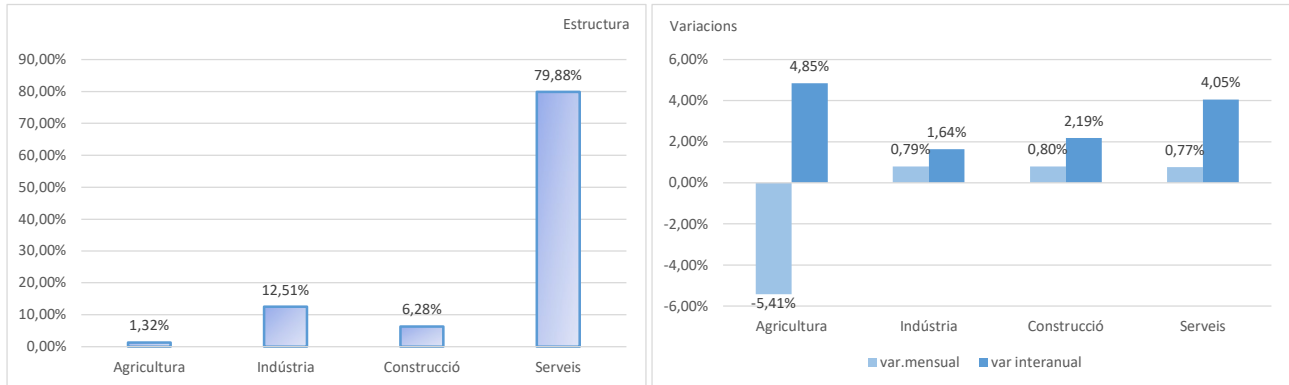

Font: Observatori de Desenvolupament Local del Maresme a partir de l'IDESCAT

Proporcionalment, **el sector industrial és aquell amb més llocs de treball associats a una relació laboral per compte d'altri (87,16%)** i la construcció el que més en té per compte propi (39,88%).

G.9 Afiliacions segons residència padronal de l'afiliat, sector i tipus de relació laboral. Octubre 2021p.

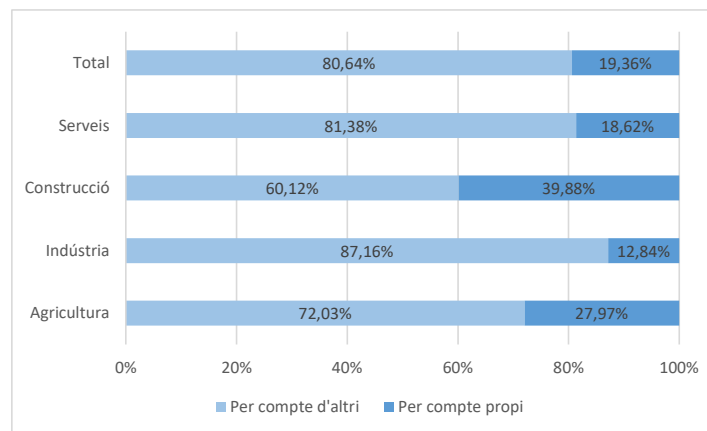

Font: Observatori de Desenvolupament Local del Maresme a partir de l'IDESCAT

Quant a la les afiliacions per compte propi, a 31 d'octubre de 2021, **el 70,04% de les afiliacions/llocs de treball ocupats per residents a la comarca estan lligades a un contracte de tipus indefinit**, un 24,43% a un de tipus temporal i un 5,53% no són classificables.

En tots els sectors les afiliacions relacionades amb un contracte indefinit són les que tenen més pes. Ara bé, la comparativa entre sectors permet observar que, proporcionalment, la **indústria** és el sector en què el **pes dels contractes indefinits és més elevat (87,25%)** seguit pel sector dels serveis (67,55%), pràcticament a una distància de 20 punts percentuals. En el primari aquestes només tenen un pes del 62,02%.



G.10 Afiliacions per *compte d'altri* segons residència padronal de l'afiliat, sector i tipus de contracte. Octubre 2021p.

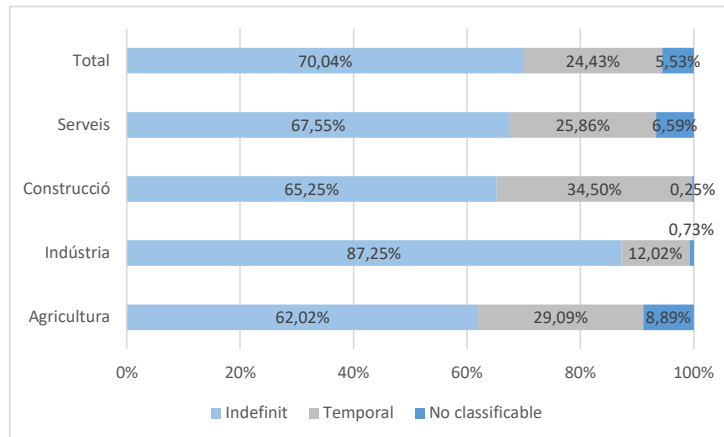

Font: Observatori de Desenvolupament Local del Maresme a partir de l'IDESCAT

En darrer lloc, quan relacionem el tipus de jornada amb el sector observem que, en el conjunt de la comarca, la majoria de les de les afiliacions per compte d'altri són a jornada completa (68,76%), un 23,07% a jornada parcial, un 5,53% no classificables i un 2,63% són fixes-discontinues.

G.11 Afiliacions per *compte d'altri* segons residència padronal de l'afiliat per sector i tipus de jornada. Octubre 2021p. El Maresme

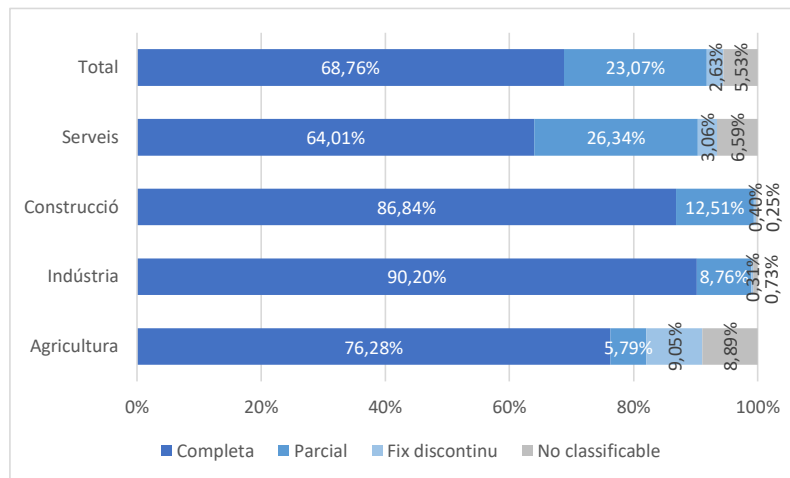

Font: Observatori de Desenvolupament Local del Maresme a partir de l'IDESCAT

Per sectors, si bé en tots hi predomina la jornada completa, és en **la indústria on la jornada completa hi té major presència** amb un 90,20%, seguida per la construcció (86,84%) i el primari (76,28%). En el sector dels serveis només hi té un pes del 64,01% per una major prevalença, respecte dels altres sectors, de la jornada parcial (26,34%).



## NOTES I ACLARIMENTS

-La publicació d'aquesta informació de forma mensual per part de l'IDESCAT és excepcional i és una mesura que facilita el seguiment de l'impacte de la crisi de la Covid-19 des del territori.

L'Observatori n'anirà fent el seguiment i la difusió es farà en funció de la informació i periodicitat que publiqui l'IDESCAT.

-Les dades del mes de setembre són provisionals.

-La informació d'afiliats per residència padronal ens permet parlar de la població de cada municipi que està ocupada. En aquest cas, parlem de persones, individus únics.

-La informació d'afiliacions a la Seguretat Social per residència padronal ens permet parlar de llocs de treball ocupats per persones empadronats en un territori concret (en aquest cas el Maresme i els seus municipis). No podem parlar de persones ja que el que es computa són totes les situacions de cotització. És a dir, si una persona té dues feines, es computen les seves dues situacions de cotització.

